



**RAPORT
O STANIE GMINY GRUTA
ZA ROK 2020**

Gruta, maj 2021 roku

Spis treści

1.	Dane statystyczne	8
1.1.	<i>Położenie</i>	8
1.2.	<i>Demografia</i>	9
1.3.	<i>Rynek pracy</i>	10
2.	Władze Gminy	12
2.1.	<i>Rada Gminy</i>	12
2.2.	<i>Wójt Gminy</i>	12
2.3.	<i>Zastępca Wójta</i>	13
2.4.	<i>Sekretarz Gminy Gruta</i>	13
2.5.	<i>Skarbnik Gminy Gruta</i>	13
2.6.	<i>Organizacja Urzędu Gminy w Grucie</i>	14
3.	Finanse Gminy	16
3.1.	<i>Zestawienie dochodów i wydatków budżetowych za lata 2017-2020</i>	16
3.2.	<i>Opis wykonania budżetu gminy Gruta za rok 2020</i>	17
3.3.	<i>Zobowiązania krótkoterminowe związane z bieżącym funkcjonowaniem gminy</i>	19
3.4.	<i>Należności krótkoterminowe związane z bieżącym funkcjonowaniem gminy</i>	19
3.5.	<i>Wykonanie wydatków na przedsięwzięcia realizowane w ramach Funduszu Sołeckiego w 2020 roku</i>	22
3.6.	<i>Inwestycje zrealizowane w 2020 roku</i>	30
3.7.	<i>Uzyskane dofinansowania na realizację zadań inwestycyjnych w 2020 roku</i>	32
4.	Zamówienia Publiczne	35
5.	Ochrona Środowiska	50
5.1.	<i>Ochrona przyrody</i>	50
5.1.1.	<i>Decyzje środowiskowe</i>	50
5.1.2.	<i>Gospodarka leśna</i>	50
5.1.3.	<i>Program Ochrony Środowiska</i>	51
5.1.4.	<i>Projekt założeń dla planu zaopatrzenia w ciepło, energię elektryczną i paliwa gazowe.</i>	51
5.2.	<i>Ochrona przed substancjami niebezpiecznymi</i>	51
5.3.	<i>Gospodarka odpadami</i>	52
5.4.	<i>Racjonalne gospodarowanie odpadami i ochrona powierzchni ziemi</i>	53
5.5.	<i>Ochrona zwierząt</i>	53
6.	Gospodarka mieszkaniowa	53
7.	Edukacja i wychowanie przedszkolne	59
7.1.	<i>Liczba uczniów i oddziałów w poszczególnych szkołach w roku szkolnym 2020/2021</i>	60
7.2.	<i>Zatrudnienie nauczycieli i personelu administracyjnego w roku szkolnym 2020/2021</i>	60



7.3.	<i>Prace remontowe przeprowadzone w szkołach w 2020 roku.</i>	62
7.4.	<i>Program „Zdalna szkoła” oraz „Zdalna szkoła+”</i>	62
7.5.	<i>Przedszkole samorządowe</i>	63
7.6.	<i>Żłobek w Nicwałdzie</i>	64
8.	Ochrona Zdrowia	65
9.	Polityka społeczna i opiekuńcza	66
9.1.	<i>Działalność Gminnego Ośrodka Pomocy Społecznej w Grucie.</i>	66
9.2.	<i>Działalność Środowiskowego Domu Pomocy Społecznej w Dąbrówce Królewskiej</i>	71
10.	Kultura	73
10.1.	<i>Działalność Gminnego Centrum Kultury w Grucie</i>	73
10.2.	<i>Działalność Gminnej Biblioteki Publicznej w Grucie</i>	75
10.3.	<i>Stowarzyszenia i kluby sportowe.</i>	79
11.	Bezpieczeństwo Publiczne i ochrona przeciwpożarowa	83
11.1.	<i>Działalność Ochotniczych Straży Pożarnych</i>	83
11.1.1.	<i>Wykaz jednostek, pojazdów i sprzętu spalinowego</i>	83
11.1.2.	<i>Wydatki poniesione na funkcjonowanie Ochotniczych Straży Pożarnych w 2020 roku</i>	85
11.1.3.	<i>Wykonywanie zadań w zakresie wyszkolenia i popularyzacji ochrony przeciwpożarowej</i>	87
	<i>Szkolenia</i>	87
	<i>Popularyzacja ochrony przeciwpożarowej</i>	87
11.1.4.	<i>Działalność operacyjna Ochotniczych Straży Pożarnych</i>	87
11.1.5.	<i>Ilość strażaków w poszczególnych jednostkach Ochotniczych Straży Pożarnych</i>	88
11.1.6.	<i>Rozmieszczenie jednostek Ochotniczych Straży Pożarnych w gminie Gruta</i>	89
11.2.	<i>Działalność w zakresie Obrony Cywilnej i Zarządzania Kryzysowego</i>	89
11.2.1.	<i>Wydatkowanie w zakresie Obrony Cywilnej w 2020 roku</i>	90
11.2.2.	<i>Wydatkowanie w zakresie Zarządzania Kryzysowego w 2020 roku (Koronawirus COVID-19)</i>	90
11.2.3.	<i>Kwalifikacja wojskowa w 2020 roku</i>	92
11.3.	<i>Policja</i>	93
11.3.1.	<i>Wydatki poniesione na współpracę z Policją w 2020 roku</i>	93
11.3.2.	<i>Statystyka przestępstw</i>	93
12.	Zagospodarowanie przestrzenne	95
13.	Strategia Rozwoju Gminy Gruta na lata 2020-2030	97
14.	Działania promocyjne gminy Gruta	98
15.	Uchwały Rady Gminy Gruta podjęte w 2020 roku.	100
	PODSUMOWANIE	105



SPIS TABEL:

Tabela 1. Liczba mieszkańców Gminy Gruta ogółem w latach 2018-2020	9
Tabela 2. Urodzenia i zgony w Gminie Gruta latach 2018-2020	10
Tabela 3. Liczba osób bezrobotnych z terenu gminy Gruta na 31.12.2020 r.	11
Tabela 4. Zestawienie dochodów i wydatków budżetowych za lata 2017-2020	16
Tabela 5. Wysokość nadwyżki/deficytu budżetowego za lata 2017-2020.....	16
Tabela 6. Struktura wykonania dochodów i wydatków budżetu Gminy Gruta wg działów klasyfikacji budżetowej na 31.12.2020 rok.....	18
Tabela 7. Najwyższe pozycje należności wymagalnych jednostek budżetowych.....	20
Tabela 8. Pozostałe do spłaty kredyty i pożyczki zaciągnięte w latach 2013-2019.	21
Tabela 9. Wykonanie wydatków na przedsięwzięcia realizowane w ramach Funduszu Sołeckiego w 2020 roku.	22
Tabela 10. Realizacja inwestycji w 2020 roku.	30
Tabela 11. Rejestr zamówień publicznych udzielonych w 2020 roku.....	36
Tabela 12. Zestawienie nieruchomości będących w dyspozycji gminy Gruta w roku 2020.....	54
Tabela 13. Liczba uczniów i oddziałów w poszczególnych szkołach w roku szkolnym 2020/2021.	60
Tabela 14. Zestawienie zatrudnienia nauczycieli w roku szkolnym 2020/2021.....	61
Tabela 15. Zatrudnienie pracowników administracji i obsługi (stan na dzień 31.12.2020 r.	61
Tabela 16. Prace remontowe przeprowadzone w szkołach w 2020 roku.	62
Tabela 17. Liczba czytelników.....	75
Tabela 18. Wykaz pozyskanych przez pracowników w 2020 r., książek do poszczególnych księgozbiorów:	75
Tabela 19. Liczba wypożyczeń i udostępnień na miejscu woluminów ze zbiorów GBP w 2020 r.	76
Tabela 20. Wykaz samochodów jednostek OSP z terenu gminy Gruta.	83
Tabela 21. Wykaz sprzętu spalinowego.	84
Tabela 22. Wydatki OSP.	85
Tabela 23. Stała obsługa usługi zdalnego alarmowania OSP Gruta, Plemięta, Boguszewo.	87
Tabela 24. Ilość strażaków w poszczególnych jednostkach OSP	88
Tabela 25. Zdarzenia odnotowane przez Posterunek Policji dla terenu gminy Gruta w 2020 roku.....	94
Tabela 26. Obowiązujące miejscowe plany zagospodarowania przestrzennego gminy Gruta.....	95



SŁOWO WSTĘPU



Szanowni Państwo!

Za nami wszystkimi kolejny rok, który okazał się być wyjątkowo trudny oraz nieprzewidywalny. Miniony rok upłynął przede wszystkim pod znakiem walki z bardzo nierównym przeciwnikiem, jakim była światowa pandemia COVID-19. Wydarzenia ostatnich kilkunastu miesięcy wprowadziły w naszym codziennym życiu – i tym prywatnym, i tym zawodowym ciągle poczucie strachu, niepewności oraz licznych ograniczeń z jakimi przyszło się nam zmierzyć. Wydarzenia minionego roku odbiły się również bardzo mocno na pracy i funkcjonowaniu samorządu terytorialnego i nie ominęły gminy Gruta. Nowe nakazy, zakazy, specustawy, rozporządzenia i decyzje władz centralnych - wydawane w celu ochrony zdrowia i życia obywateli – powodowały, że rzeczywistość zaskakiwała nas wszystkich czasami z dnia na dzień. To jednak nie zwalniało nikogo, w szczególności nas – samorządowców – z obowiązku kierowania pracami samorządu na pełnym poziomie. Paradoksalnie, ten szczególny czas wymusił na nas jeszcze większą odpowiedzialność za udzielone w wyborach zaufanie oraz mobilizację do działania. Specyfika ostatnich kilkunastu miesięcy przetestowała również na bardzo szeroką skalę system funkcjonowania zarządzania kryzysowego, zarówno ten sprawowany na poziomie kraju i województwa, jak również na szczeblu powiatu i naszej Gminy.

Okres pandemii nie zwolnił mnie, jako Wójta Gminy Gruta z żadnego obowiązku, a wręcz przeciwnie. Cała społeczność samorządowa naszej gminy, wespół z zarządem gminy stanęła w pełni na wysokości zadania i zdała ten trudny i niezaplanowany egzamin. Gmina Gruta pomimo istniejących prawnych możliwości w ustawowo przyjętym terminie – nie korzystając z prolongaty czasu – dopięła najważniejsze dla gminy sprawy. Budżet gminy zaplanowany na rok 2020 po stronie wydatków wykonano w 91,13%, w pierwszym terminie przyjęto stabilny i zrównoważony budżet gminy na rok 2021, zaopiniowany pozytywnie zarówno przez Radnych Gminy Gruta, Komisję Rewizyjną jak i Regionalną Izbę Obrachunkową w Bydgoszczy. Absolutorium oraz wotum zaufania zostało mi udzielone w pierwszym przewidzianym terminie. Cały czas były realizowane inwestycje budowlane, remontowe, drogowe, wydatkowano środki finansowe pozyskane w 2019 roku, nie zwrócono żadnej z otrzymanej dotacji. Aby ratować sytuację zatrudnieniową Urząd Gminy w Grucie skorzystał jako pierwszy w powiecie grudziądzkim



ze wszystkich możliwych ulg i zwrotów dotyczących kosztów pracowniczych, skorzystano również z wszelkich środków subsydiowanego zatrudnienia. W najtrudniejszym okresie, pomimo braku zaopatrzenia, zabezpieczono służby walczące z COVID-19 na pierwszej linii, tj. pracowników GOPS w Grucie, druhów jednostek OSP, nauczycieli, służby medyczne i ratownicze w środki ochrony osobistej w postaci kombinezonów ochronnych, maseczek, przyłbic, płynów do dezynfekcji i rękawiczek – wówczas towarów bardzo deficytowych, praktycznie niedostępnych w obrocie gospodarczym. Przymus i wprowadzone ograniczenia spowodowały konieczność rezygnacji praktycznie ze wszystkich wydarzeń kulturalnych i sportowych. Odstąpiono również od organizacji Dożynek Gminnych, inscenizacji historycznej bitwy września 1939 roku, a pozostałe uroczystości państwowe i samorządowe, ograniczono do minimum.

Dziś, miejmy nadzieję u schyłku pandemii COVID-19 przedstawiam Państwu kolejny już *Raport o stanie gminy Gruta*. Obowiązek opracowania niniejszego raportu wynika z jednej strony z realizacji przepisów prawa, o których mowa w art. 28aa Ustawy z dnia 8 marca 1990 r. o samorządzie gminnym (Dz. U. z 2020 r. poz. 713), z drugiej zaś strony wynika z chęci i potrzeby zaprezentowania Mieszkańcom Gminy Gruta obiektywnych informacji ukazujących zarówno potencjał i rozwój Naszej Gminy, jak i zagrożenia z jakimi się przyjdzie nam zmierzyć na co dzień.

Przygotowany Raport obejmuje podsumowanie działalności Wójta Gminy Gruta oraz całej społeczności samorządowej w roku 2020, w szczególności realizację polityk, programów i strategii, uchwał Rady Gminy Gruta i budżetu sołectkiego. Jego zasadniczym celem jest uzyskanie dokładnego wglądu w sytuację gospodarczą, ekonomiczną i społeczną gminy Gruta, poprzez zgromadzenie w nim szczegółowych danych dotyczących różnych aspektów funkcjonowania Gminy w roku 2020.

Od ponad 2,5 roku, jako Wójt Gminy Gruta podejmuję szereg działań mających na celu budowę i rozwój naszej gminy. Dobra kondycja finansowa i stabilność budżetu gminy oraz bardzo duża aktywność gminy Gruta w zakresie pozyskiwania dodatkowych środków finansowych przedkłada się na możliwość planowania i prowadzenia licznych inwestycji: budowlanych, drogowych, wodno-kanalizacyjnych, modernizacyjnych, a także na zapewnienie coraz to wyższego poziomu ochrony zdrowia, edukacji czy pomocy społecznej, jak również organizację różnego rodzaju wydarzeń kulturalnych, festynów, czy imprez sportowych. Coraz więcej uwagi poświęcamy także ochronie środowiska i unowocześnianiu naszej małej ojczyzny, wychodząc naprzeciw oczekiwaniom naszych Mieszkańców. Niniejszy raport przedstawia gminę Gruta taką,



jaką była faktycznie w 2020 roku. Ukazuje dane statystyczne i działania, z których możemy być wszyscy dumni, ale też obszary, które wymagają znacznej poprawy. Głęboko wierzę, że informacje przedstawione w Raporcie będą dla Nas wszystkich inspiracją do dalszej efektywnej i sprawnej pracy na rzecz rozwoju Naszej Gminy.

Wzorem lat ubiegłych Raport o stanie gminy za rok 2020 został przygotowany w ramach pracy własnej pracowników Urzędu Gminy w Grucie. Co roku staramy się go udoskonalać dla Państwa, tak, aby stał się nie tylko źródłem bieżącej informacji, ale również aby służył późniejszym pokoleniom dla celów porównawczych, badawczych i historycznych. Od ubiegłego roku, jeden egzemplarz raportu zostaje po jego uchwaleniu oprawiony i przekazany do księgozbioru Gminnej Biblioteki Publicznej w Grucie. Być może stworzony przez nas Raport nie jest doskonały, ale w mojej ocenie zawiera wszystkie najważniejsze elementy służące rzeczywistej ocenie stanu gminy Gruta.

Dla opracowania Raportu szczególnie cenna okazała się wiedza pracowników Urzędu Gminy Gruta oraz gminnych jednostek organizacyjnych, którym w tym miejscu bardzo serdecznie dziękuję za zaangażowanie i trud włożonej pracy.

Wyrażam głęboką nadzieję, że informacje zawarte w Raporcie posłużą Mieszkańcom gminy Gruta do zwiększenia wiedzy na temat funkcjonowania samorządu gminnego, a także staną się podstawą do prowadzenia dialogu na temat przyszłości Gminy. W raporcie nie oceniamy i nie komentujemy – przedstawiamy fakty, cyfry i wskaźniki. Dlatego zachęcam wszystkich Państwa do rzetelnej lektury niniejszego Raportu oraz serdecznie zapraszam do wspólnej dyskusji na sesji absolutoryjnej.

Wójt Gminy Gruta
Waldemar Kurkowski



1. Dane statystyczne

1.1. Położenie

Gmina Gruta jest gminą wiejską o charakterze rolniczym, położoną w północno – wschodniej części województwa kujawsko – pomorskiego, w powiecie grudziądzkim ziemskim. Zajmuje obszar o powierzchni 123,75 km², granicząc z gminami: Grudziądz, Rogóźno, Łasin, Świecie nad Osą i Radzyń Chełmiński. Północno – wschodnią granicę Gminy tworzy rzeka Osa. Dolina Osy objęta została ochroną w ramach sieci Natura 2000 jako specjalny obszar siedlisk.

Siedzibą władz samorządowych jest wieś Gruta, w której występuje największa koncentracja zabudowy mieszkaniowej i usługowej. Gruta tworzy lokalne centrum administracyjno-usługowe, ośrodek o charakterze wielofunkcyjnym, gdzie oprócz Urzędu Gminy swoją siedzibę ma Bank Spółdzielczy w Brodnicy, Posterunek Policji, Ochotnicza Straż Pożarna, Ośrodek Zdrowia, ośrodki oświaty, kultury i opieki społecznej, klub sportowy oraz inne ośrodki świadczące usługi na rzecz ludności. Pozostałe wsie stanowią uzupełnienie ośrodka głównego, w których dominuje głównie zabudowa zagrodowa, mieszkaniowa, usługowa oraz produkcyjna rolnicza i pozarolnicza. Jedną z większych wsi w strukturze całej gminy jest również Mełno-Cukrownia, z uwagi na znaczną liczbę mieszkańców i położenie względem szlaków komunikacyjnych, szczególnie transportu kolejowego.

W skład Gminy wchodzi 18 miejscowości, w tym 17 sołectw: Annowo, Boguszewo, Dąbrówka Królewska, Gołębiewko, Gruta, Jasiewo, Kitnowo, Mełno Cukrownia, Mełno, Nicwałd, Okonin, Orle, Plemięta, Pokrzywno, Salno, Słup, Wiktorowo. Wielkość sołectw jest bardzo zróżnicowana i wynosi od 149 ha (Mełno Cukrownia) do 1725 ha (Gruta). Gmina posiada status gminy wiejskiej o charakterze typowo rolniczym. Powierzchnia użytków rolnych wynosi 10 012 ha, co stanowi 81,8 % powierzchni całkowitej. Na sieć drogową gminy Gruta składają się drogi wojewódzkie zarządzane przez Marszałka Województwa Kujawsko-Pomorskiego, drogi powiatowe zarządzane przez Starostę Grudziądzkiego oraz drogi gminne należące do samorządu gminnego. Gmina Gruta ma dobre powiązanie z obszarem zewnętrznym. Zbiegają się tu trzy drogi wojewódzkie o znaczeniu regionalnym: Nr 533 relacji Okonin – Mełno, Nr 534 relacji Grudziądz – Radzyń Chełmiński – Wąbrzeźno – Golub Dobrzyń – Rypin oraz Nr 538 relacji Radzyń Chełmiński – Łasin – Nowe Miasto Lubawskie – Udowo – Rozdroże. Poprzez drogę wojewódzką nr 534 Gmina ma połączenie z węzłem „Grudziądz” autostrady A1. Przez obszar gminy przebiega 17 dróg powiatowych, które uzupełniają sieć dróg o znaczeniu regionalnym. Uzupełnieniem powiązań regionalnych jest również gęsta sieć 45 dróg gminnych o łącznej długości 220 km, obsługujących przede wszystkim ruch lokalny. Przez teren Gminy przebiega linia kolejowa nr 208



w układzie linii jednotorowej relacji Chojnice Działdowo z przystankami na terenie Gminy w Nicwałdzie, Mełnie i Boguszewie. Powierzchnia ewidencyjna Gminy wynosi 12259 ha, w tym użytki rolne 10012 ha (81,8% ogółu powierzchni ewidencyjnej), grunty leśne oraz zadrzewione i zakrzewione 1101 ha (9 % powierzchni), grunty zabudowane i zurbanizowane 393 ha (3,2 % powierzchni), grunty pod wodami 494 ha (4% powierzchni), użytki ekologiczne 51 ha (0,4% powierzchni) oraz nieużytki i tereny różne 204 ha (1,7% powierzchni). Jak wynika z powyższego zestawienia użytki rolne i leśne zajmują w sumie 90,8 % całej powierzchni gminy w stosunku do zaledwie 3,2% powierzchni gruntów zabudowanych i zurbanizowanych.

1.2. Demografia

Gminę Gruta na dzień 31.12.2020 r. zamieszkiwało 6 488 osób, w tym 3 239 kobiet i 3 249 mężczyzn. Stan liczby mieszkańców Gminy Gruta z roku na rok zmniejsza się.

Tabela 1. Liczba mieszkańców Gminy Gruta ogółem w latach 2018-2020

LATA	2018	2019	2020
Ogółem	6578	6503	6488
Kobiety	3279	3257	3239
Mężczyźni	3299	3246	3249

Źródło: Opracowanie własne

W 2020 roku w Urzędzie Stanu Cywilnego w Grucie odnotowano 76 urodzeń oraz 78 zgonów.

W ciągu 2020 r. w Urzędzie Stanu Cywilnego zarejestrowano 19 małżeństw, w tym śluby kościelne (konkordatowe): 15 i śluby cywilne: 4. Ilość małżeństw zawartych na terenie Gminy Gruta do roku poprzedniego spadła o 13 (w 2019 r. zarejestrowano 32 małżeństwa). Nie udzielono żadnego ślubu w plenerze.

Wójt Gminy Gruta jest ponadto organizatorem uroczystości wręczenia Jubilatom medali za Długoletnie Pożycie Małżeńskie nadanych przez Prezydenta Rzeczypospolitej Polskiej. W 2020 r. odznaczono 12 par małżeńskich par małżeńskich obchodziło złoty jubileusz 50-lecia zawarcia związku małżeńskiego.



Tabela 2. Urodzenia i zgony w Gminie Gruta latach 2018-2020

Rok	Urodzenia	Zgony
2018	76	57
2019	67	79
2020	76	78

Źródło: Opracowanie własne

Wykres 1 .Urodzenia i zgony w Gminie Gruta latach 2018-2020

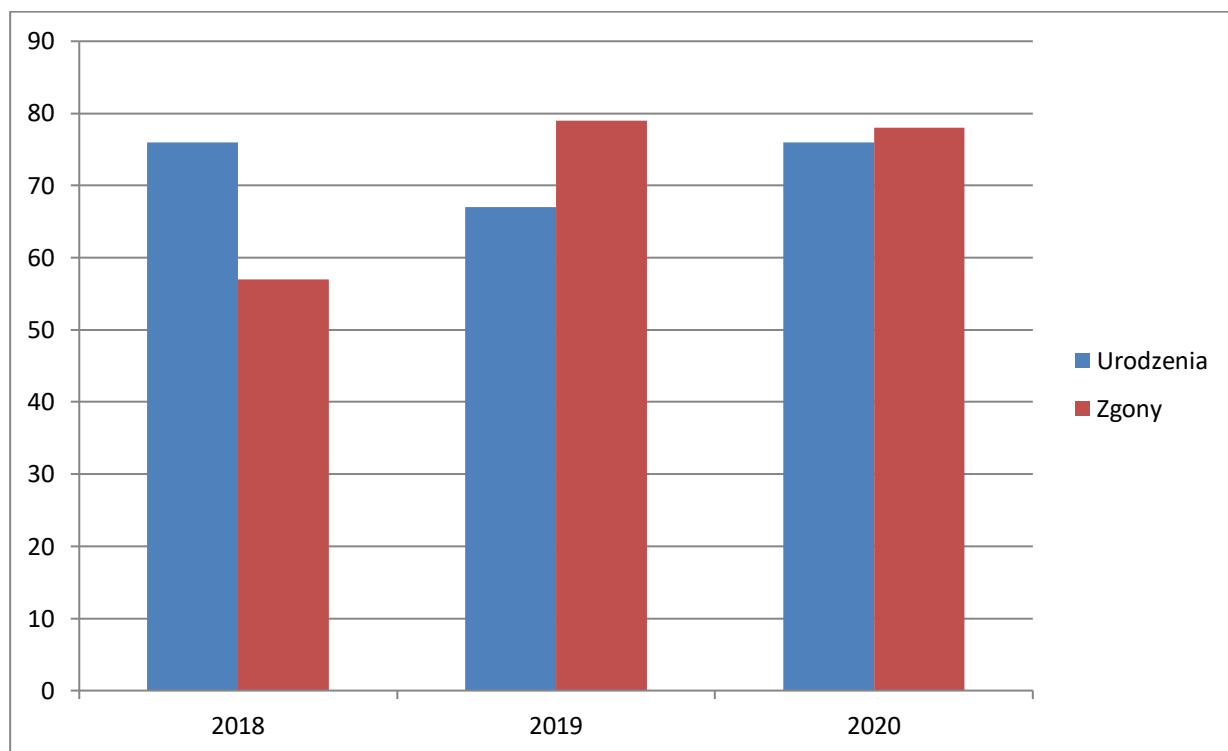

Źródło: Opracowanie własne

1.3. Rynek pracy

Z danych Powiatowego Urzędu Pracy w Grudziądzu wynika, iż na dzień 31 grudnia 2020 r. liczba osób bezrobotnych zamieszkujących gminę Gruta wyniosła 292 osób, w tym 161 kobiet. Prawo do zasiłku dla bezrobotnych miały 43 osoby. Z analizy statystycznej wynika również, że większość zarejestrowanych bezrobotnych to osoby długotrwale pozostające bez pracy, jest ich 163 osoby. Przeważający przedział wiekowy osób zarejestrowanych jako bezrobotne to od 45 do 54 r.ż. W stosunku do roku 2019 r. nastąpił wzrost liczby bezrobotnych o 73 osoby.



Tabela 3. Liczba osób bezrobotnych z terenu gminy Gruta na 31.12.2020 r.

Bezrobotni wg kryterium wieku	Razem	Kobiet	Mężczyzn
18-24	46	26	20
25-34	67	54	13
35-44	55	28	27
45-54	77	42	35
55-59	26	11	15
60-64	21	-	21

Źródło: Powiatowy Urząd Pracy w Grudziądzu



2. Władze Gminy

2.1. Rada Gminy

Rada Gminy Gruta liczy 15 radnych. Licząc od 1990 roku, jest to VIII Kadencja Rady Gminy Gruta przewidziana na lata 2018 – 2023. Siedzibą Rady Gminy w Grucie jest budynek Urzędu Gminy w Grucie pod adresem Gruta 244, 86-330 Mełno.

Wraz z początkiem kadencji 2018-2023, powołane zostały cztery komisje: Komisja Rewizyjna, Komisja Skarg, Wniosków i Petycji, Komisja Rolnictwa, Finansów i Bezpieczeństwa Publicznego oraz Komisja Oświaty, Sportu, Zdrowia i Opieki Społecznej. W skład obecnej Rady wchodzi następujący radni:

1. Piotr Dyś – Przewodniczący Rady Gminy (okręg Gołębiewko – Kitnowo)
2. Marcin Bartoś – Zastępca Przewodniczącego Rady Gminy (okręg Plemięta – Wiktorowo)
3. Joanna Worytko – Zastępca Przewodniczącego Rady Gminy (okręg Gruta)
4. Agnieszka Wesołowska – Przewodnicząca Komisji Rewizyjnej (okręg Słup – Jasiewo)
5. Kazimierz Wojtaszewski – Zastępca Przewodniczącej Komisji Rewizyjnej (okręg Dąbrówka Królewska – Orle)
6. Piotr Szynkowski – Przewodniczący Komisji Oświaty, Sportu, Zdrowia i Opieki Społecznej (okręg Okonin)
7. Zbigniew Szlitkus – Przewodniczący Komisji Rolnictwa, Finansów i Bezpieczeństwa Publicznego (okręg Salno)
8. Jan Drzewoszewski (okręg Pokrzywno)
9. Janusz Miąsko (okręg Annowo)
10. Krzysztof Neumann (okręg Gruta)
11. Karolina Osenka (okręg Mełno),
12. Anna Rafalska (okręg Boguszewo)
13. Kazimierz Suszek (okręg Nicwałd)
14. Wiesława Szlas (okręg Mełno)
15. Krzysztof Wyżga (okręg Mełno).

2.2. Wójt Gminy

Od dnia 23 listopada 2018 r. urząd Wójta Gminy Gruta sprawuje Pan Waldemar Kurkowski. Wójt posiada wykształcenie wyższe prawnicze, jest w trakcie przewodu studiów doktoranckich na kierunku prawo. Jest to pierwsza kadencja Wójta przewidziana na lata 2018-2023. Wójt sprawuje swój urząd za pośrednictwem Urzędu Gminy w Grucie, z siedzibą pod



adresem Gruta 244, 86-330 Mełno. Referatami podlegającymi bezpośrednio pod zwierzchnictwo Wójta Gminy Gruta jest Referat Finansowo-Księgowy, Urząd Stanu Cywilnego, Pion Informacji Niejawnych, Inspektor Ochrony Danych Osobowych, Radca Prawny. W dniu 29 czerwca 2020 roku podczas obrad XVIII Sesji Rady Gminy Gruta Wójt Gminy Gruta podczas głosowania Radnych Gminy Gruta uzyskał jednogłośnie absolutorium z wykonania budżetu za rok 2019 oraz większością kwalifikowaną 2/3 głosów Radnych Gminy Gruta Wójtowi udzielono wotum zaufania.

2.3. Zastępca Wójta

Z dniem 1 stycznia 2020 roku na funkcję Zastępcy Wójta Gminy Gruta został powołany Pan Tomasz Groszewski. Zastępca Wójta posiada wykształcenie wyższe prawnicze. Jest to pierwsza kadencja sprawowana na tym stanowisku. Referatami podlegającymi bezpośrednio pod zwierzchnictwo Zastępcy Wójta Gminy Gruta jest Referat Organizacyjny, Referat Oświaty, Zdrowia, Sportu i Kultury, Referat Gospodarki Komunalnej i Wodnej oraz Referat Inwestycji, Ochrony Środowiska i Rolnictwa. Zastępca Wójta pełni również funkcję Zastępcy Kierownika Urzędu Stanu Cywilnego.

2.4. Sekretarz Gminy Gruta

Z dniem 1 maja 2020 roku stanowisko Sekretarza Gminy Gruta zostało powierzone w drodze konkursu Pani Sabinie Kamińskiej. Sekretarz Gminy posiada wykształcenie wyższe ekonomiczne. Jest to pierwsza kadencja sprawowana na tym stanowisku. Sekretarz Gminy sprawuje bezpośredni nadzór nad Referatem Organizacyjnym, którego jednocześnie jest kierownikiem. Dla zachowania prawidłowości pracy Urzędu Gminy, Sekretarz Gminy jest również upoważniony do reprezentacji Urzędu Gminy Gruta oraz zastępowania Wójta Gminy Gruta oraz Zastępcy Wójta Gminy Gruta w przypadku ich łącznej nieobecności.

2.5. Skarbnik Gminy Gruta

Za bezpieczeństwo finansów publicznych Gminy i za prawidłowe wykonanie budżetu gminy odpowiada Skarbnik Gminy. Funkcję tę pełni od dnia 1 kwietnia 2014 roku Pani Halina Saucha. Skarbnik Gminy posiada wykształcenie wyższe techniczne oraz wykształcenia podyplomowe z zakresu ekonomii. Skarbnik Gminy sprawuje bezpośredni nadzór nad pracami Referatu Finansowo-Księgowego, którego jednocześnie jest kierownikiem.



2.6. Organizacja Urzędu Gminy w Grucie

Siedziba Urzędu Gminy w Grucie znajduje się pod adresem Gruta 244, 86-330 Mełno. Zasady organizacji oraz zakres prac poszczególnych referatów Urzędu Gminy w Grucie określa Regulamin Organizacyjny Urzędu Gminy w Grucie wprowadzony Zarządzeniem Wójta Gminy Gruta nr 17/2020 z dnia 1 marca 2020 roku. Na dzień 31 grudnia 2020 roku, Urząd Gminy w Grucie zatrudniał łącznie 62 osoby, z czego 46 osób było zatrudnionych w ramach umowy o pracę, a 16 osób było zatrudnionych w ramach zatrudnienia subsydiowanego (roboty publiczne, staże, pozostałe umowy aktywizujące). Szczegółową strukturę organizacyjną Urzędu Gminy przedstawia Schemat nr 1.



SCHEMAT ORGANIZACYJNY URZĘDU GMINY W GRUCIE

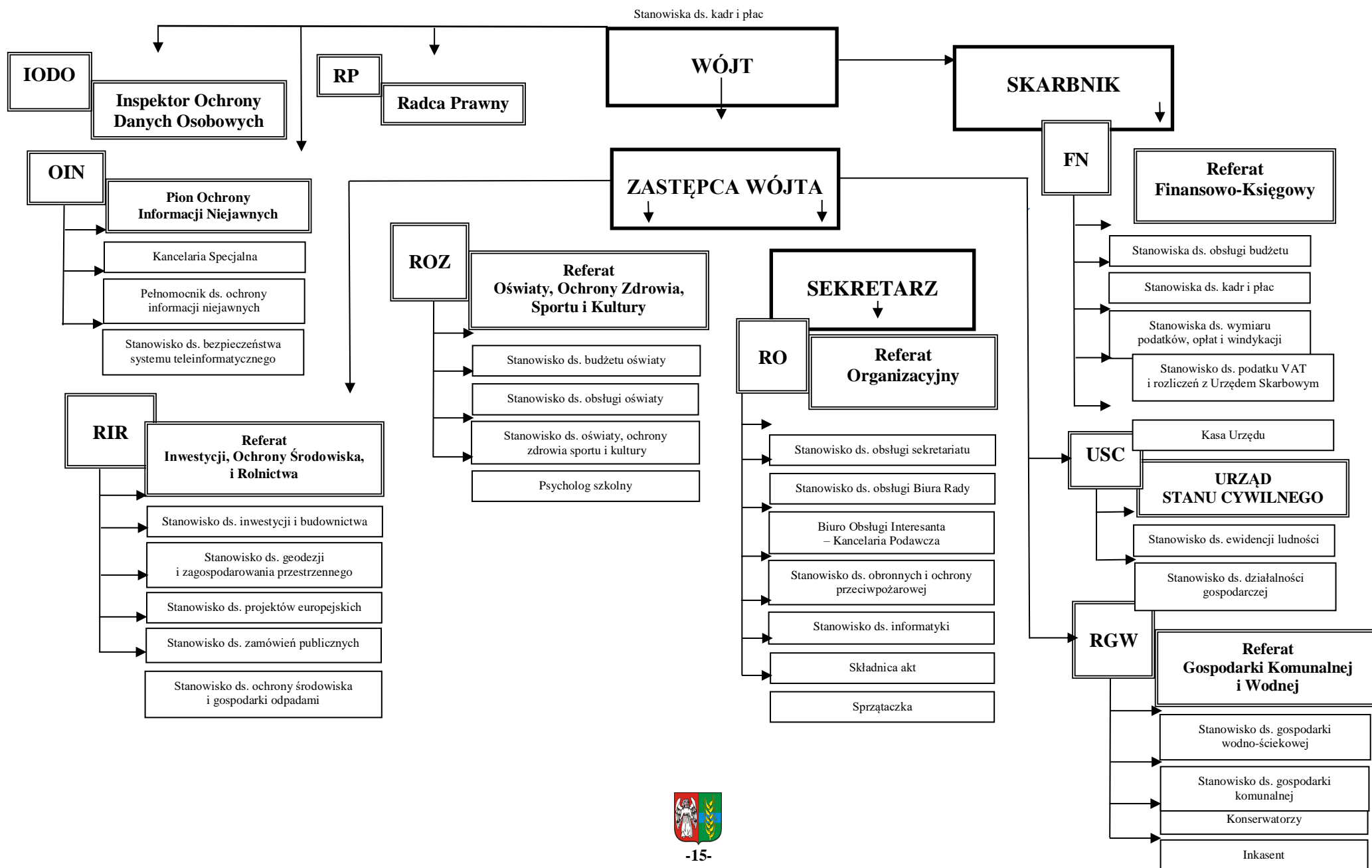

3. Finanse Gminy

Budżet Gminy to coroczny plan dochodów i wydatków. Projekt jest przygotowany przez Wójta we współpracy ze Skarbnikiem i pracownikami poszczególnych referatów Urzędu Gminy Gruta. Projekt jest przesyłany do zaopiniowania przez Regionalną Izbę Obrachunkową (RIO). O ostatecznym jego kształcie decydują radni w głosowaniu. Zgodnie z przepisami, uchwała budżetowa powinna zostać podjęta do końca roku poprzedzającego dany rok budżetowy. Należy pamiętać, że jest to plan, więc naturalne jest, że w ciągu roku wprowadzane są zmiany. Po zakończeniu roku, radni oceniają wykonanie budżetu przez Wójta, i na tej podstawie udzielają – lub nie – absolutorium.

3.1. Zestawienie dochodów i wydatków budżetowych za lata 2017-2020

Poniżej przedstawione zostało zestawienie dochodów i wydatków budżetowych gminy Gruta za lata 2017-2020:

Tabela 4. Zestawienie dochodów i wydatków budżetowych za lata 2017-2020

2017	2018	2019	2020
Dochody budżetowe ogółem w zł:			
29 223 586,80	32 087 373,98	36 314 397,77	41 039 223,60
w tym dochody majątkowe w zł:			
158 593,76	1 755 414,60	3 143 922,92	6 020 470,08

2017	2018	2019	2020
Wydatki budżetowe ogółem w zł:			
28 690 294,99	32 446 277,84	37 358 607,48	35 185 731,17
w tym wydatki majątkowe w zł:			
2 920 413,57	4 501 522,11	6 404 513,25	2 881 396,48

Źródło: Opracowanie własne

Tabela 5. Wysokość nadwyżki/deficytu budżetowego za lata 2017-2020

2017	2018	2019	2020
533 291,81	-358 903,86	-1 044 209,71	+5 853 492,43

Źródło: Opracowanie własne



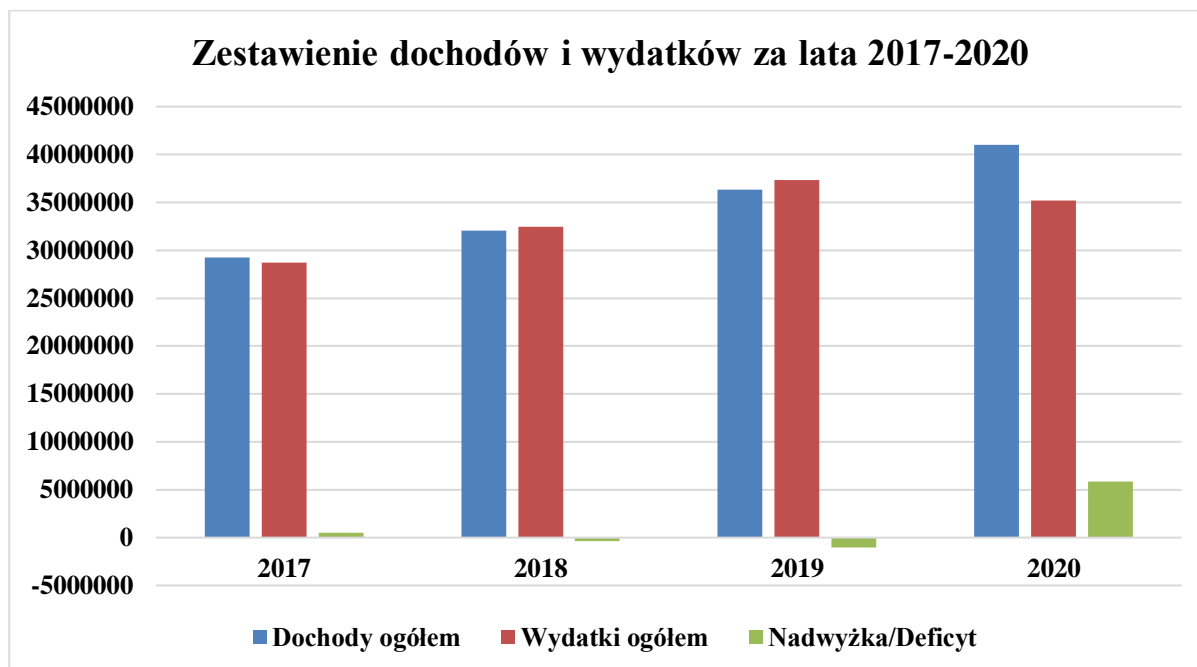

Źródło: Opracowanie własne

3.2. Opis wykonania budżetu gminy Gruta za rok 2020

Rada Gminy Gruta w dniu 30 grudnia 2019 zatwierdziła budżet na 2020 r. po stronie dochodów w wysokości 32 476 801,00 zł i po stronie wydatków w wysokości 34 486 000,00 zł, czyli z planowanym deficytem budżetowym w kwocie 2 009 199,00 zł. W wyniku zmian dokonanych w budżecie w ciągu roku plan na dzień 31.12.2020 r. wyniósł:

- a) dochody, kwota 36 943 450,00 zł,
- b) wydatki, kwota 38 609 584,00 zł,
- c) planowany deficyt, kwota 1 666 133,40 zł.

W 2020 roku Gmina uzyskała dochody w kwocie 41 039 223,60 zł, z czego dochody majątkowe wyniosły 6 020 470,08 zł tj. 14,67% dochodów ogółem. Plan dochodów ogółem zrealizowano w 111,09 %, w tym dochodów bieżących 98,33 %, oraz dochodów majątkowych 452,38 %.

Dochody własne zrealizowano w kwocie 10 305 842,65 zł, w tym do najwyżej wykonanych należą:

- podatek od nieruchomości: 2 034 738,81 zł, tj. 102,40 % planu
- udziały w podatku dochodowym od osób fizycznych 3 254 732,28 zł, tj. 102,10 % planu



- podatek rolny 1 375 288,81 zł, tj. 97,31 % planu
- wpływy z innych lokalnych
- opłat pobieranych przez JST 3 572 754,03 zł, tj. 98,37 % planu

Realizacja wydatków ogółem za 2020 r. wyniosła 35 185 731,17 zł, to jest 91,13 % planu, w tym wydatków bieżących 32 304 334,69 tj. 92,95 % i wydatków majątkowych 2 881 396,48 zł tj. 74,73 % planu.

Największą część wydatków budżetowych gmina przeznaczyła na realizację zadań z zakresu pomocy społecznej bo **39,42 %** ogółu wydatków. Zadania z zakresu oświaty i wychowania stanowiły kwotę **8 741 975,24 zł (24,85 %** ogółu wydatków). Udział wydatków na administrację publiczną wynosił **10,01 %**.

W realizacji wydatków nie wystąpiły przekroczenia wydatków.

Na koniec roku budżetowego wykonane wydatki bieżące były niższe niż wykonane dochody bieżące. Szczegółową strukturę wykonania dochodów i wydatków budżetowych gminy Gruta w 2020 roku przedstawia Tabela nr 6.

Tabela 6. Struktura wykonania dochodów i wydatków budżetu Gminy Gruta wg działów klasyfikacji budżetowej na 31.12.2020 rok

Dz.	N A Z W A	Wykonanie dochodów	%	Wykonanie wydatków	%
010	Rolnictwo i łowiectwo	1 351 422,54	3,29	2 802 921,03	7,97
020	Leśnictwo	4 661,84	0,01	0,00	0,00
400	Wytwarzanie i zaopatrywanie w energię elektryczną, gaz i wodę	760 868,73	1,85	0,00	0,00
600	Transport i łączność	215 795,00	0,53	1 425 211,05	4,05
630	Turystyka	0,00	0,00	10 869,00	0,03
700	Gospodarka mieszkaniowa	328 433,58	0,80	558 789,25	1,59
710	Działalność usługowa	1 800,00	0,00	38 875,84	0,11
720	Informatyka	938,04	0,00	883,66	0,00
750	Administracja publiczna	205 731,24	0,50	3 521 624,58	10,01
751	Urzędy naczelnych organów władzy państwowej, kontroli i ochrony prawa oraz sądownictwa	67 480,00	0,16	67 480,00	0,19



754	Bezpieczeństwo publiczne i ochrona przeciwpożarowa	0,00	0,00	749 579,79	2,13
756	Dochody od osób prawnych od osób fizycznych i od innych jednostek nie posiadających osobowości	7 350 211,21	17,91	0,00	0,00
757	Obsługa długu publicznego	0,00	0,0	155 630,86	0,44
758	Różne rozliczenia	16 022 181,49	39,04	0,00	0,00
801	Oświata i wychowanie	487 339,87	1,19	8 741 975,24	24,85
851	Ochrona zdrowia	0,00	0,00	134 531,02	0,38
852	Pomoc społeczna	2 158 875,51	5,26	3 089 238,99	8,78
853	Pozostałe zadania w zakresie polityki społecznej	172 786,00	0,42	134 666,52	0,38
854	Edukacyjna opieka wychowawcza	98 592,69	0,24	181 029,51	0,51
855	Rodzina	10 302 679,32	25,10	10 779 069,10	30,64
900	Gospodarka komunalna i ochrona środowiska	1 494 818,33	3,64	1 901 150,52	5,40
921	Kultura i ochrona dziedzictwa narodowego	9 988,02	0,02	740 937,81	2,11
925	Ogrody botaniczne	0,00	0,00	0,00	0,00
926	Kultura fizyczna i sport	4 600,20	0,01	151 267,40	0,43
	Razem	36 147 282,54	100,00	35 185 731,17	100,00

Źródło: Opracowanie własne

3.3. Zobowiązania krótkoterminowe związane z bieżącym funkcjonowaniem gminy

- a) Zobowiązania niewymagalne jednostek budżetowych 931 154,12 zł
- b) Zobowiązania wymagalne jednostek budżetowych 0,00 zł

3.4. Należności krótkoterminowe związane z bieżącym funkcjonowaniem gminy

- a) Należności niewymagalne 203 077,57 zł
- b) Należności wymagalne 2 229 982,44 zł



Na dzień 31.12.2020 r. stan należności wymagalnych wyniósł 2 229 982,44 zł, co stanowi 6,34 % wykonanych dochodów. Gmina podejmuje liczne działania w celu ściągnięcia należności wymagalnych poprzez wysyłanie upomnień do dłużników oraz wystawienie tytułów wykonawczych.

Na dzień 31.12.2020 rok do podmiotów uchylających się od zapłaty podatków i opłat lokalnych organ podatkowy wysłał 1 106 upomnień, w tym:

- a) 692 upomnień na zaległości podatkowe (podatek rolny, od nieruchomości, leśny, od środków transportu)
- b) 410 upomnień na zaległości za odbiór i zagospodarowanie odpadów komunalnych
- c) 4 upomnienia za zajęcie pasa drogowego

oraz wystawił 455 tytułów wykonawczych, w tym:

- a) 169 tytułów wykonawczych na zaległości podatkowe na kwotę 82 329,10 zł
- b) 286 tytułów wykonawcze na zaległości za odbiór i zagospodarowanie odpadów komunalnych na kwotę 78 044,90 zł.

W drodze prowadzonego postępowania egzekucyjnego odzyskano należności podatkowe na kwotę 69 095,21 zł.

Wójt Gminy Gruta rozpatruje indywidualnie każde podanie w sprawie ulg w spłacie należności gminy. Łączna wartość decyzji o umorzeniu, rozłożeniu na raty, odroczeniu terminu płatności wg stanu na 31.12.2020 rok wyniosła 257 973,85,00 zł, w tym:

- a) 17 646,27 zł – umorzenia zaległości podatkowych
- b) 240 327,58 zł – rozłożenia na raty, odroczenia terminu płatności

W 2020 r. wysłano około 1 000 wezwań do zapłaty za wodę i ścieki. W stosunku do osób, które nie podjęły żadnych działań związanych ze spłatą zadłużenia, a kwota zaległości była rażąca, wysłano wezwania przedsądowe. Z mieszkańcami, którzy wykazali wolę spłaty zaległości za wodę i ścieki podpisano umowy rozłożenia na raty. Na skutek prowadzonych działań udało się odzyskać część należności z bardzo odległymi terminami zapłaty.

Tabela 7. Najwyższe pozycje należności wymagalnych jednostek budżetowych.

	31.12.2019 r.	31.12.2020 r.
Zaległość za zajęcie pasa drogowego - osoby fizyczna	22,16	3 393,84
Zaległość za zajęcie pasa drogowego – osoby prawne	0,00	4 145,03
Zaległości w opłatach za użytkowanie wieczyste – osoby fizyczne	518,40	768,60
Zaległości w opłatach za użytkowanie wieczyste – osoby prawne	3 088,70	0,00
Zaległości w opłacie przekształceniowej – osoby fizyczne	211,20	352,20



Zaległości w opłacie przekształceniowej – osoby prawne	0,00	0,00
Zaległość w opłatach z najmu i dzierżawy (70005, p. 0750)	80 664,57	140 825,44
Zaległości w podatku od nieruchomości od osób prawnych	214 173,15	128 223,20
Zaległości w podatku od nieruchomości od osób fizycznych	112 844,43	143 087,23
Zaległości w podatku rolnym od osób prawnych	445,80	5 603,80
Zaległości w podatku rolnym od osób fizycznych	71 442,77	99 829,90
Zaległości w podatku leśnym od osób prawnych	0,00	0,00
Zaległości w podatku leśnym od osób fizycznych	416,00	598,00
Zaległości w podatku od środków transportowych od osób	10 942,00	3 521,02
Zaległości w podatku od środków transportowych od osób	48 152,74	47 496,52
Zaległości w podatku od czynności cywilno-prawnych – osoby	0,00	121,68
Zaległości w podatku od spadków i darowizn od osób fizycznych	54 161,00	54 161,00
Zaległości w opłatach za gospodarowanie odpadami	155 896,61	193 651,094
Zaległości w opłatach za gospodarowanie odpadami	1 071,00	0,00
Zaległości w opłatach za dostarczanie wody	136 747,32	155 069,55
Zaległości w opłatach za gospodarkę ściekową	65 401,74	79 656,76
Zaległość z tytułu zaliczki alimentacyjnej	147 240,01	146 859,21
Zaległość z tytułu funduszu alimentacyjnego /należność główna/	881 018,00	907 478,92

Źródło: Opracowanie własne

Zadłużenie gminy Gruta z tytułu pożyczek i kredytów wg stanu na dzień 31 grudnia 2020 rok wynosi 7 518 901,00 zł, co stanowi 18,32 % dochodów wykonanych ogółem. Zobowiązania finansowe gminy Gruta w kwocie 5 682 234,32 zł, dotyczą kredytów zaciągniętych w latach 2013-2015. W latach 2016-2018 gmina nie zaciągała kredytów. W roku 2019 gmina Gruta zaciągnęła kredyt w kwocie 1 900 000 zł, na pokrycie deficytu budżetu Gminy Gruta na 2019 rok oraz na spłatę wcześniej zaciągniętych kredytów i pożyczek. Wysokość przedmiotowego kredytu pozostająca do spłaty wysokość na dzień 31.12.2020 roku wynosi 1 836 666,68 zł. W roku 2020 gmina Gruta nie zaciągnęła żadnych kredytów, a inwestycje finansowane były ze środków własnych gminy Gruta. W 2020 roku przeznaczono na spłatę zobowiązań z tytułu zaciągniętych kredytów i pożyczek kwotę 1 338 059,46 zł w tym na spłatę rat kapitałowych 1 182 428,60 zł oraz na spłatę odsetek 155 630,86 zł.

Tabela 8. Pozostałe do spłaty kredyty i pożyczki zaciągnięte w latach 2013-2019.

Nr umowy kredytu/pożyczki	Saldo wynikające z ksiąg	Przeznaczenie
Nr S/86/09/2013/1027/F/CEB/E IB4/145	125 714,32	Remont dróg gminnych nr 41436 I 41438 Pokrzywno-Nicwałd od km2+540 do km3+540 I odcinka drogi o długości 0,260 km.



Nr S/1/09/2013/1027/F/OBR	3 476 000,00	Spłata wcześniej zaciągniętych zobowiązań
Nr PT13038/OW-kk	78 520,00	Kompleksowe rozwiązanie problemów gospodarki wodno-ściekowej i dróg osiedlowych w miejscowości Pokrzywno”
Nr 19603/71879/2013	1 682 000,00	Pokrycie deficytu budżetu Gminy Gruta w 2013 roku
Nr 21784/71879	320 000,00	Pokrycie deficytu budżetu Gminy Gruta w 2015 roku oraz spłata wcześniej zaciągniętych kredytów i pożyczek
Nr 16002219/10/RB-17-05811/2019	1 836 666,68	Pokrycie deficytu budżetu Gminy Gruta w 2019 roku oraz spłata wcześniej zaciągniętych kredytów i pożyczek
Nr PROW-07.2.2-11-01050-04	0,00	Wyprzedzające finansowanie kosztów kwalifikowanych operacji realizowanych w ramach zadania „Zaprojektowanie i wykonanie zadania w zakresie przebudowy infrastruktury wodno-ściekowej w miejscowości Gruta.”
łącznie:	7 518 901,00	

Źródło: Opracowanie własne

3.5. Wykonanie wydatków na przedsięwzięcia realizowane w ramach Funduszu Sołectkiego w 2020 roku

Na fundusz sołectki w Gminie Gruta w 2020 r. zaplanowano kwotę 450 661,09 zł. Każde sołectwo dysponuje budżetem proporcjonalnym do liczby mieszkańców, a wysokość planu wydatków na 2020 r. sięgała od 16 376,52 zł (sołectwo Wiktorowo) do 47 194,58 zł (sołectwo Gruta). O podziale kwot na konkretne zadania decydują sami mieszkańcy sołectw podczas odbywających się we wrześniu każdego roku zebrań wiejskich. Poniżej przedstawione zostało szczegółowe wykonanie planu funduszu sołectkiego na dzień 31 grudnia 2020 r.

Szczegółowe wykonanie wydatków zrealizowanych w ramach Funduszu Sołectkiego przedstawia Tabela nr 9.

Tabela 9. Wykonanie wydatków na przedsięwzięcia realizowane w ramach Funduszu Sołectkiego w 2020 roku.

Dział	Rozdz.	Paragraf	Nazwa Sołectwa	Nazwa zadania, przedsięwzięcia	Plan wydatków	Wykonanie	%
801	80101	4210	Annowo	Zakup wyposażenia do SP Nicwałd- zadanie wspólne	2597,29	2322,34	
600	60016	4210		Zakup kruszywa, równiarka- utrzymanie dróg gminnych	10 000,00	9225,00	



921	92109	4210		Remont i wyposażenie świetlicy	10 000,00	7668,99	
851	85121	4210		Zakup sprzętu rehabilitacyjnego- zadanie wspólne	1000,00	1000,00	
Razem					23 597,29	20 216,33	85,67%
921	92109	4210	Boguszewo	Doposażenie świetlicy wiejskiej w Boguszewie	12 000,00	11 945,22	
600	60016	4210		Zakup kruszywa- remont dróg w sołectwie	5000,00	5000,00	
801	80101	4210		Zakup monitora interaktywnego dla SP Boguszewo- zadanie wspólne	1 500,00	1 500,00	
921	92109	4210		Utrzymanie świetlicy wiejskiej- zakup opału	1 500,00	1 279,82	
921	92109	4210		Zajęcia letnie dla dzieci	200,00	200,00	
754	75412	4210		Doposażenie OSP Boguszewo	4000,00	4000,00	
900	90004	4210		Zakup materiałów i wyposażenia do utrzymania porządku na wsi i w świetlicy	377,16	229,49	
921	92109	4210			200,00	167,79	
Razem					24 777,16	24 322,32	98,16%
600	60016	4210	Dąbrówka Królewska	Remont dróg gminnych w sołectwie	5000,00	4920,00	
900	90004	4210		Utrzymanie terenów zielonych	500,00	500,00	
921	92109	4210		Doposażenie świetlicy wiejskiej	14 360,01	14 354,97	
754	75412	4210		Zakup sprzętu ratunkowo-gaśniczego dla OSP Salno- zadanie wspólne	1000,00	1000,00	
Razem					20 860,01	20 774,97	99,59 %
700	70005	4210	Gołębiewko	Ogrodzenie placu zabaw	2 500,00	2 500,00	
921	92109	4210		Namioty 2 szt. 6x4m	4 000,00	1902,00	
851	85121	4210		Zakup sprzętu rehabilitacyjnego- zadanie wspólne	1 000,00	1000,00	
801	80101	4210		Zakup monitora interaktywnego dla SP Boguszewo- zadanie wspólne	700,00	700,00	
921	92109	4210		Zajęcia wakacyjne dla dzieci	300,00	300,00	
926	92605	4210		Festyn dla dzieci rekreacyjno- sportowy	682,45	682,45	
926	92605	4220			300,00	300,00	
600	60016	4210		Zakup kruszywa- remont dróg w sołectwie	5000,00	5000,00	
921	92109	4210		Zakup ław biesiadnych	3000,00	2614,00	
Razem					20 482,45	17 016,00	83,068%



900	90004	4210	Gruta	Poprawa wizerunku wsi- zakup roślin	200,00	200,00	
900	90004	4210		Poprawa wizerunku wsi- tablica ogłoszeń	900,00	900,00	
750	75075	4210		Działania promocyjne- wieniec dożynkowy	200,00	199,82	
750	75075	4210		Działania promocyjne- zakup wiązanek okolicznościowych	300,00	299,97	
750	75075	4210		Działania promocyjne- kursy, pokazy, szkolenia	1000,00	1000,00	
750	75075	4210		Działania promocyjne- kursy, pokazy, szkolenia	1000,00	975,01	
600	60016	4210		Infrastruktura drogowa- zakup kruszywa	17 847,25	17 847,25	
600	60016	4210		Infrastruktura drogowa- zakup materiałów do przebudowy chodnika w sołectwie	11 147,33	11 147,33	
921	92116	4240		Wsparcie finansowe dla Gminnej Biblioteki Publicznej w Grucie- zakup audiobooków	500,00	500,00	
921	92116	4240		Wsparcie finansowe dla Gminnej Biblioteki Publicznej w Grucie- zakup książek	500,00	500,00	
921	92116	4210		Wsparcie finansowe dla Gminnej Biblioteki Publicznej w Grucie- zakup przekładek tematycznych	300,00	300,00	
921	92116	4210		Wsparcie finansowe dla Gminnej Biblioteki Publicznej w Grucie- zakup poduszek siedzisk	500,00	467,40	
921	92116	4210		Wsparcie finansowe dla Gminnej Biblioteki Publicznej w Grucie- przedstawienia teatralne	200,00	174,94	
921	92116	4300		Wsparcie finansowe dla Gminnej Biblioteki Publicznej w Grucie- przedstawienia teatralne	400,00	400,00	
921	92116	4210		Wsparcie finansowe dla Gminnej Biblioteki Publicznej w Grucie- zajęcia dla dzieci i młodzieży	600,00	600,00	
754	75412	4210	Wsparcie finansowe dla OSP Gruta- zakup krzesel do świetlicy	6000,00	5997,48		



754	75412	4210		Wsparcie finansowe dla OSP Gruta- zakup ubrania specjalnego	2000,00	2000,00	
851	85121	4210		Wsparcie dla ZOZ- zakup sprzętu rehabilitacyjnego	2000,00	2000,00	
921	92109	4210		Zajęcia dla dzieci i młodzieży organizowane przez GCK	1000,00	995,50	
801	80101	4300		Wsparcie dla SP Gruta- wsparcie zadań koła historycznego	600,00	600,00	
Razem					47 194,58	47 104,70	99,81 %
921	92116	4240	Jasiewo	Wsparcie dla Gminnej Biblioteki Publicznej w Grucie- zakup środków dydak.	500,00	499,99	
801	80101	4210		Zakup sprzętu i wyposażenia do SP Słup- zadanie wspólne	2000,00	2000,00	
754	75412	4210		Doposażenie jednostki OSP Słup- zadanie wspólne	1000,00	1000,00	
851	85121	4210		Zakup sprzętu rehabilitacyjnego- zadanie wspólne	1000,00	1000,00	
900	90004	4210		Utrzymanie porządku na wsi (zakup kosi spalinowej)	1055,40	1055,40	
921	92109	4210		Zakup lodówki na wyposażenie świetlicy wiejskiej	1549,00	1549,00	
921	92105	4210		Organizacja imprezy kulturowo- sportowej	500,00	494,83	
921	92105	4220			1000,00	999,93	
921	92109	4210		Doposażenie świetlicy wiejskiej	2395,60	2300,00	
600	60016	4210		Remont dróg w sołectwie- zakup kruszywa	7405,89	7405,89	
Razem					18 405,89	18 305,04	99,45%
851	85121	4210	Kitnowo	Zakup sprzętu rehabilitacyjnego- zadanie wspólne	1 000,00	1 000,00	
754	75412	4210		Doposażenie OSP Boguszewo	1 000,00	993,80	
921	92109	4210		Doposażenie oraz remont świetlicy wiejskiej w Kitnowie	10 813,22	10 812,77	
700	70005	4210		Zakup żwiru na plażę	3 000,00	2 999,23	
900	90004	4210		Doposażenie świetlicy wiejskiej w Kitnowie	1000,00	1000,00	
921	92109	4210		oraz upiększenie terenu przy świetlicy	5 255,39	5 247,97	



921	92109	4210		Remont świetlicy wiejskiej	5 000,00	4 851,83		
600	60016	4210		Zakup kruszywa na drogi	3 000,00	2 999,99		
				Razem	19 255,39	19 092,82	99,16%	
921	92105	4210	Mełno Cukrownia	Upamiętnienie m-c pamięci- wiązanki, znicze	200,00	200,00		
900	90004	4210		Utrzymanie terenów zielonych w sołectwie	1300,00	1300,00		
851	85121	4210		Remont poradni rehabilitacyjnej- zadanie wspólne	500,00	500,00		
921	92116	4240		Wsparcie dla Gminnej Biblioteki Publicznej w Grucie- zakup środków dydak.	500,00	500,00		
921	92109	6050		Budowa miejsc postojowych przy świetlicy	33 472,50	33 472,50		
801	80101	4210		Zakup monitora interaktywnego dla SP Boguszewo	500,00	500,00		
754	75412	4210		Zakup sprzętu dla OSP Gruta i Plemięta po 500z00 zł na jednostkę- zadanie wspólne	1 000,00	1 000,00		
Razem					37 472,50	37 466,86	99,98%	
900	90004	4170	Mełno ZSD	Utrzymanie terenów zielonych na terenie sołectwa (umowa zlecenie, usługa, paliwo)	3391,84	3391,84		
900	90004	4110				608,16	608,16	
900	90004	4210				1000,00	992,11	
700	70005	4210		Doposażenie infrastruktury rekreacyjno- sportowej (wiata, kostka)	21 000,00	19 831,37		
921	92105	4220		Pielęgnowanie tradycji bożonarodzeniowej	1800,00	1780,00		
750	75075	4210		Zakup wiązanek okolicznościowych	92,00	70,00		
Razem					27 892,00	26 673,48	95,63%	
801	80101	4210	Nicwałd	Szkoła- zadania związane z funkcjonowaniem i organizacją szkoły	3000,00	3000,00		
851	85121	4210		Zakup sprzętu rehabilitacyjnego- zadanie wspólne	1000,00	1000,00		
921	92116	4210		Biblioteka Nicwałd- zakup lektur	500,00	423,46		
700	70005	4210		Doposażenie placu zabaw	9000,00	8996,93		



921	92109	4210		Remont, doposażenie i utrzymanie świetlicy wiejskiej i terenu wokół	8778,79	8722,97	
600	60016	4210		Remont dróg w sołectwie	9000,00	8769,90	
921	92109	4210		Zajęcia wakacyjne dla dzieci w świetlicy	200,00	200,00	
Razem					31 478,79	31 113,26	98,84%
801	80101	4210	Okonin	Wsparcie działań SP Plemięta w zakresie działalności kulturalnej- 1400 zł, tworzenie drużyny ZHP 600 zł	1400,00	738,92	
801	80101	4210			600,00	0,00	
754	75412	4210		Zakup wyposażenia i umundurowania jednostki OSP Plemięta- zadanie wspólne	1000,00	1000,00	
900	90015	6050		Zakup lampy solarnej i jej zamontowanie przy drodze DW534	11 800,00	11 800,00	
921	92116	4210		Zakup 20 krzeseł do pomieszczenia biblioteki	2755,20	2755,20	
926	92605	4210		Zakup stołu do tenisa stołowego	3600,00	0,00	
600	60016	4210		Zakup kruszywa do naprawy drogi w sołectwie	5000,00	5000,00	
750	75075	4210		Wydatki na promocję wsi- organizacja dożynek	200,00	200,00	
900	90004	4210		Utrzymanie tereny zielone	1920,88	1920,88	
921	92116	4240		Wsparcie biblioteki w Okoninie w zakresie zakupu książek, wyposażenia i środków dydak.	2000,00	1999,12	
921	92105	4210		Kultywowanie tradycji bożonarodzeniowej	1485,88	1485,88	
Razem					31 761,96	26 900,00	84,69%
921	92109	4210	Orle	Zakup wyposażenia świetlicy i środki czystości	2800,00	2798,12	
921	92109	4210		Warsztaty plastyczne dla dzieci	300,00	300,00	
921	92109	4210		Zakup stołów i ławek (doposażenie namiotu)	4400,00	4400,00	
		4300			300,00	300,00	
900	90004	4210		Utrzymanie terenów zielonych	200,00	200,00	
754	75412	4210		Doposażenie OSP Gruta	550,10	500,00	
851	85121	4210		Zakup sprzętu rehabilitacyjnego- zadanie wspólne	1000,00	1000,00	



600	60016	4210		Zakup kruszywa na drogi gminne	14 000,00	14 000,00	
Razem					23 550,10	23 498,12	99,78%
921	92109	4210	Plemięta	Zakup altany ogrodowej	9737,09	9700,00	
921	92109	4210		Wyposażenie świetlicy	5862,91	5862,91	
754	75412	4210		OSP Plemięta-doposażenie	2300,00	2300,00	
926	92605	4210		Zakup koszulek do klubu sportowego „Iskra Plemięta)	1000,00	1000,00	
801	80101	4210		SP Plemięta- wsparcie działań	2000,00	2000,00	
600	60016	4210		Naprawa dróg gminnych	5292,99	5292,99	
Razem					26 192,99	26 155,90	99,86%
600	60016	4210	Pokrzywno	Remont dróg kruszywo	6000,00	6000,00	
900	90004	4210		Utrzymanie terenów zielonych- zakup roślin i ziemi	1166,25	1150,00	
921	92109	4210		Zakup altany, stołów i ławek, utwardzenie terenu	20 000,00	19 935,41	
801	80101	4210		Szkoła Podstawowa w Nicwałdzie	2000,00	2000,00	
Razem					29 166,25	29 085,41	99,72%
926	92605	6050	Salno	Zakup urządzeń do ćwiczeń napowietrznych oraz plac zabaw	10 000,00	9 200,40	
921	92105	4210		Organizacja imprez kulturalnych	390,00	69,99	
921	92105	4220			910,00	910,00	
900	90004	4210		Utrzymanie terenów zielonych zielonych	700,00	484,06	
		4210		Dofinansowanie jednostki OSP Salno	3000,00	3000,00	
754	75412						
600	60016	4210		Zakup kruszywa na drogi gminne	3000,00	2999,99	
921	92109	4270		Remont tarasu przy świetlicy w Salnie	7000,00	7000,00	
921	92109	4210		Świetlica- doposażenie	2514,44	2514,43	
Razem					27 514,44	26 178,87	95,15%
921	92109	4210	Słup	Utwardzenie terenu wokół świetlicy	6500,00	6500,00	
750	75075	4220		Promocja potrawy lokalnej	1940,00	1792,60	
750	75075	4210			259,00	259,00	
750	75075	4300			500,00	500,00	
754	75412	4210		Zakup sprzętu do OSP Słup	1500,00	1500,00	
900	90004	4210		Utrzymanie terenów zielonych	682,77	682,77	



921	92109	4210		Zakup środków czystości	500,00	500,00	
600	60016	4210		Zakup kruszywa	4920,00	4920,00	
921	92109	4210		Zakup lodówki, pozostałe wyposażenie świetlicy	4981,00	4914,61	
801	80101	4210		Zakup sprzętu i wyposażenia do SP Słup	1500,00	1500,00	
921	92109	4210		Zakup tablicy informacyjnej	400,00	400,00	
851	85121	4210		Ośrodek Zdrowia w Mełnie	500,00	500,00	
921	92116	4240		Wsparcie dla biblioteki w Grucie- zakup środków dyd.	500,00	498,24	
Razem					24 682,77	24 467,22	99,13%
851	85121	4210	Wiktorowo	Ośrodek Zdrowia Mełno	200,00	200,00	
754	75412	4210		Zakup sprzętu i umundurowania dla OSP Plemięta	500,00	500,00	
921	92116	4240		Wsparcie biblioteki publicznej w Okoninie- zakup książek	200,00	199,31	
801	80101	4210		SP Plemięta- wsparcie działań	500,00	500,00	
801	80101	4210		Teatr szkolny w Plemiętach	500,00	497,16	
921	92109	4270		Remont podłogi w świetlicy wiejskiej	5918,52	5888,42	
921	92109	4010			7226,00	7200,00	
921	92109	4110			1240,00	1231,20	
921	92109	4120			92,00	88,20	
Razem					16 376,52	16 304,29	99,56%
OGÓŁEM					450 661,09	434 675,59	96,45%

Źródło: Opracowanie własne

Podsumowanie:

- remonty dróg gminnych	110 528,34 zł
- gospodarka nieruchomościami	34 327,53 zł
- promocja gminy	5 296,40 zł
- bezpieczeństwo przeciwpożarowe	27 791,28 zł
- oświata	17 858,42 zł
- ochrona zdrowia	9 200,00 zł
- utrzymanie zieleni w gminie	14 609,07 zł
- oświetlenie	11 800,00 zł
- zadania w zakresie kultury	5 940,63 zł
- wyposażenie i utrzymanie świetlic wiejskich	177 305,86 zł
- doposażenie biblioteki gminnej	9 817,66 zł
- kultura fizyczna	10 200,40 zł

Źródło: Opracowanie własne



3.6. Inwestycje zrealizowane w 2020 roku

W 2020 r. w plan wydatków majątkowych zrealizowano w 74,73 %. Niewykorzystana kwota planu wydatków majątkowych jest skutkiem oszczędności powstałych w trakcie realizacji inwestycji oraz przesunięcia terminów wykonania zadań na 2021 rok.

Realizację poszczególnych inwestycji przedstawia Tabela nr 10:

Tabela 10. Realizacja inwestycji w 2020 roku.

Lp.	Nazwa zadania	Plan 2020 rok	Wykonanie 31.12.2020 r.	%
1.	Budowa spinki Gruta - Mełno	35 000,00	17 979,17	51,37
2.	Gospodarka wodno-ściekowa w Gminie Gruta - dokumentacja	10 000,00	0,00	0,00
3.	Modernizacja zbiorników retencyjnych w Grucie	110 000,00	95 804,33	87,09
4.	Połączenie SUW Mełno-Boguszewo ok. 1 900m.	210 000,00	205 850,84	98,02
Dział 010 rozdział 01010		Planowane nakłady 365 000,00 zł; Wykonanie 319 634,34 zł		
5.	Przebudowa drogi gminnej nr 041412C zlokalizowanej na działkach nr 12, obręb 0004 Gołębiewko i nr 209, obręb 0002 Boguszewo	1 035 000,00	1 022 684,89	98,81
6.	Przebudowa drogi gminnej nr 041432C w Annowie – dokumentacja projektowa	30 000,00	20 000,00	66,67
7.	Przebudowa drogi gminnej nr 041424C w Jasiewie - dokumentacja projektowa	15 000,00	11 574,00	77,16
8.	Przebudowa odcinka drogi gminnej w Okoninie – etap I - dokumentacja projektowa	300 000,00	8 102,00	2,70
9.	Wykonanie nakładki na drodze nr 041406C Gruta – Orle - dokumentacja projektowa	115 000,00	0,00	0,00
10.	Zakup zgarniacza drogowego	105 000,00	104 550,00	99,57
Dział 600 rozdział 60016		Planowane nakłady 1 600 000,00 zł; Wykonanie 1 166 910,89 zł		
11.	Zagospodarowanie przestrzeni wspólnych na miejsca rekreacji w gminie Gruta	32 320,00	738,00	2,28
Dział 630 rozdział 63095		Planowane nakłady 32 320,00 zł; Wykonanie 738,00 zł		
12.	Przebudowa dachu na budynku mieszkalnym w Annowie	30 000,00	0,00	0,00
13.	Rewitalizacja	20 000,00	16 113,00	80,57
14.	Termomodernizacja budynku w którym mieści się GOPS, Szkoła Podstawowa i Ośrodek Zdrowia w Grucie – przygotowanie dokumentacji	30 000,00	29 985,00	99,95



15.	Wykonanie elewacji oraz dachu na budynku gminnym	20 000,00	0,00	0,00
16.	Wykup gruntu w miejscowości Gruta	60 000,00	46 212,10	77,02
17.	Wykup gruntów w miejscowości Mełno	20 000,00	10 347,10	51,74
Dział 700 rozdział 70005 Planowane nakłady 180 000,00 zł; Wykonanie 102 657,20 zł				
18.	Rozbudowa sieci teleinformatycznej i CCTV	75 000,00	74 941,98	99,92
19.	Utwardzenie miejsc postojowych przy Urzędzie Gminy Gruta - dokumentacja	10 000,00	0,00	0,00
20.	Zakup lokalu użytkowego położonego w Grucie nr 244	165 000,00	161 720,00	98,01
21.	Zakup kopiarki	17 000,00	16 998,60	99,99
Dział 750 rozdział 75023 Planowane nakłady 267 000,00 zł; Wykonanie 253 660,58 zł				
22.	Utworzenie Posterunku Policji w Grucie	277 000,00	275 329,49	99,40
23.	Dobudowa do istniejącego budynku OSP w Plemiętach garażu	120 000,00	118 357,27	98,63
24.	Modernizacja elewacji na budynku OSP Boguszewo	32 000,00	31 037,92	96,99
Dział 754 rozdział 75405 i 75412 Planowane nakłady 429 000,00 zł; Wykonanie 424 724,68 zł				
25.	Budowa przedszkola – przygotowanie dokumentacji	50 000,00	49 384,50	98,77
Dział 801 rozdział 80104 Planowane nakłady 50 000,00 zł; Wykonanie 49 384,50 zł				
26.	Dotacja celowa dla Samodzielnego Publicznego zakładu opieki zdrowotnej w Grucie	25 000,00	25 000,00	100,00
Dział 851 rozdział 85121 Planowane nakłady 25 000,00 zł; Wykonanie 25 000,00 zł				
27.	Utworzenie Klubu Seniora w Gminie Gruta	98 407,00	98 384,06	99,98
Dział 852 rozdział 85295 Planowane nakłady 98 107,00 zł; Wykonanie 98 384,06 zł				
28.	Dotacja celowa dla Powiatowego Urzędu Pracy	4 000,00	4 000,00	100,00
Dział 853 rozdział 853933 Planowane nakłady 4 000,00 zł; Wykonanie 4 000,00 zł				
29.	Żłobek - rozbudowa	290 000,00	272 115,12	93,83
Dział 855 rozdział 85505 Planowane nakłady 290 000,00 zł; Wykonanie 272 115,12 zł				
30.	Utworzenie punktu selektywnego zbierania odpadów	310 000,00	7 257,00	2,34



31.	Zakup i montaż lamp oświetlenia ulicznego w Okoninie	26 000,00	25 000,00	96,15
Dział 900 rozdział 90002, 90015 Planowane nakłady 336 000,00 zł; Wykonanie 32 257,00 zł				
32.	Budowa miejsc postojowych przy świetlicy wiejskiej w Metnie	54 000,00	50 000,00	92,59
33.	Budowa miejsc postojowych przy GCK w Grucie	25 000,00	21 090,71	84,36
34.	Przebudowa świetlicy wiejskiej w Dąbrówce Królewskiej	20 000,00	0,00	0,00
35.	Zakup i montaż instalacji gazowej w świetlicy wiejskiej w Pokrzywnie	10 000,00	2 439,00	24,39
Dział 921 rozdział 92109 Planowane nakłady 109 000,00 zł; Wykonanie 73 529,71 zł				
36.	Budowa Sali sportowej w Nicwałdzie – przygotowanie dokumentacji	50 000,00	49 200,00	98,40
37.	Budowa siłowni zewnętrznej w Salnie	20 000,00	9 200,40	46,00
Dział 926 rozdział 92601, 92605 Planowane nakłady 70 000,00 zł; Wykonanie 58 400,40 zł				
Razem		3 855 727,00	2 881 396,48	74,73

Źródło: Opracowanie własne

3.7. Uzyskane dofinansowania na realizację zadań inwestycyjnych w 2020 roku

W 2020 roku gmina Gruta uzyskała dofinansowanie na realizację inwestycji w wysokości **6 019 821,13 zł**. Wysokość dofinansowania stanowiła 14,67% całości budżetu. Do najważniejszych z nich zaliczono:

1. Zaprojektowanie i wykonanie zadania w zakresie przebudowy infrastruktury wodno-ściekowej w miejscowości Gruta

Plan 476 801,00 zł Wykonanie 476 801,00 zł 100,00 %

Zaplanowano dochód, w związku z realizacją umowy o pomocy, na realizację zadania pn. „Zaprojektowanie i wykonanie zadania w zakresie przebudowy infrastruktury wodno-ściekowej w miejscowości Gruta” - kwota dofinansowania

I etapu 677 935,00 zł – rok 2019

II etapu 476 801,00 zł – rok 2020

Uporządkowanie gospodarki wodno-ściekowej w miejscowości Gruta wymagało przeprowadzenia szeregu zadań zmierzających do poprawy niezawodności zaopatrzenia w wodę poprzez przebudowę wyeksploatowanych fragmentów sieci wodociągowej, zwiększenia dostępu do sieci kanalizacyjnej poprzez rozbudowę kanalizacji sanitarnej, zapewnienia zgodnego



z normami oczyszczania ścieków. Realizację zadania rozpoczęto w 2018 r., a zakończono w III kwartale 2019 r. Ostateczne rozliczenie nastąpiło w I półroczu 2020 r.

2. Budowa ścieżki rowerowej wzdłuż drogi wojewódzkiej nr 533 Okonin – Mełno oraz drogi wojewódzkiej nr 538 Radzyń chełmiński – Łasin – Rozdroże

Plan 23 626,00 zł Wykonanie 23 626,00 zł 100,00 %

Gmina Gruta podpisała umowę w kwestii dofinansowania budowy ścieżki rowerowej wzdłuż drogi wojewódzkiej nr 533 Okonin – Mełno oraz drogi nr 538 Radzyń Chełmiński – Łasin – Rozdroże. Realizację zadania zakończono w II kw. 2019 r., i oddano do użytku 1,03 km drogi dla rowerów. Ostateczne rozliczenie zadania nastąpiło w 2020 r. i na rachunek gminy wpłynęła końcowa kwota 23 626,00 zł.

3. Rządowy Funduszu Inwestycji Lokalnych

Plan 500 000,00 zł Wykonanie 500 000,00 zł 100,00 %

Zgodnie z zapisem Uchwały Nr 102 Rady Ministrów z dnia 23.07.2020 r. gmina Gruta otrzymała wsparcie na realizację zadań inwestycyjnych z Rządowego Funduszu Inwestycji Lokalnych w wysokości 500 000,00 zł. Środki wykorzystano w 2020 roku na finansowanie rozpoczętych inwestycji prowadzonych przez gminę Gruta, m.in. rozbudowę siedziby OSP w Plemiętach, remont i adaptację pomieszczeń na cele Posterunku Policji w Grucie, budowę spinki wodnej Mełno-Boguszewo oraz przygotowanie dokumentacji projektowej na inwestycje planowane w 2021 roku.

4. Rządowy Funduszu Inwestycji Lokalnych – Budowa Przedszkola Samorządowego – budowa nowego centralnego przedszkola samorządowego przy budynku istniejącej szkoły podstawowej w Grucie

Plan 0,00 zł Wykonanie 4 700 000,00 zł 100,00 %

Kwota 4 700 000,00 zł pozyskana z Rządowego Funduszu Inwestycji Lokalnych w całości została przeznaczona na inwestycję związaną z budową nowego centralnego Przedszkola Samorządowego w miejscowości Gruta. Zadanie przewidziane do realizacji w latach 2021-2022.

5. Utworzenie Klubu Seniora w Gminie Gruta – Program „Senior +”

Plan 78 107,00 zł Wykonanie 77 759,64 zł 99,56 %

Gminie Gruta przyznano środki na realizację zadania zleconego w ramach programu wieloletniego „SENIOR+” NA LATA 2015-2020, Edycja 2020., na utworzenie KLUBU SENIOR+,



moduł I – adaptacja pomieszczenia gminnego na potrzeby Klubu. W ramach funduszy pozyskanych w tym projekcie, wyremontowano cały obiekt Gminnego Centrum Kultury w Grucie, doposażono do w niezbędne meble wszystkie pomieszczenia oraz doposażono w artykuły AGD niezbędne do realizacji Projektu w następnych latach.

6. Rozbudowa Żłobka „Bąbelek” w Nicwałdzie – Program „Maluch +”

Plan 220 000,00 zł Wykonanie 217 524,98 zł 98,88 %

Środki finansowe pozyskano w 2020 roku z rządowego programu Maluch +. W dniu 22.04.2020 r. podpisano umowę, w ramach której przekazane zostały środki na utworzenie 10 nowych miejsc opieki nad dziećmi w wieku do lat 3. W ramach zadania do istniejącego żłobka dobudowano nowoczesną salę do zajęć zgodnie z opracowaną dokumentacją projektową, wymieniono piec centralnego ogrzewania oraz wyposażono plac zabaw znajdujący się przy budynku.

7. Budowa siłowni zewnętrznej w Salnie

Plan 10 000,00 zł Wykonanie 4 600,02 zł 46,00 %

W ramach realizowanego przez samorząd województwa programu współfinansowanego ze środków europejskich pod nazwą „Mała infrastruktura sportowa” gmina Gruta otrzymała dotację celową z budżetu województwa kujawsko-pomorskiego na budowę siłowni zewnętrznej w Salnie. Wkład własny na realizację zadania stanowił środki funduszu sołectkiego Salno. Środki zostały w całości przeznaczone na powstanie nowego obiektu sportowego dla mieszkańców Salna.

8. Dotacja celowa stanowiąca zwrot wydatków gminy wykonanych w 2019 roku w ramach funduszu sołectkiego.

Plan 19 509,31 zł Wykonanie 19 509,31 zł 100,00%



4. Zamówienia Publiczne

Otrzymane w 2020 roku środki publiczne na realizację zadań własnych i zleconych gmina Gruta wydatkowała zgodnie z obowiązującym prawem. Zadania zapisane w budżecie na początku roku zapisano w planie zamówień publicznych, tzn. dokonano ich podziału pod względem procedur z zastosowaniem których, należało dokonać wyboru Wykonawców roboty budowlanej, dostawy lub usługi. *Plan postępowań o udzielenie zamówień* zamieszczono w Biuletynie Informacji Publicznej Urzędu Gminy Gruta. Wraz ze zmianami wprowadzanymi do budżetu w roku 2020 dokonywano zmian zapisów w Planie zamówień.

Procesy zakupów były prowadzone w sposób transparentny, informacje o prowadzonych postępowaniach zamówień publicznych zamieszczane były na Biuletynie Informacji Publicznej Urzędu Gminy w Grucie oraz na tablicach ogłoszeń w siedzibie Urzędu Gminy Gruta. Ponadto gmina Gruta jako Zamawiający publikowała ogłoszenia o wszczęciu postępowań zamówień publicznych na stronach internetowych instytucji nadzorujących proces prowadzenia zamówień publicznych. W 2020 r. opublikowano jedno ogłoszenie w Dzienniku Urzędowym Unii Europejskiej. Ogłoszenie to dotyczyło postępowania przetargowego wyboru Wykonawcy usługi: Odbioru i zagospodarowania odpadów wytwarzanych przez mieszkańców Gminy Gruta. Ponadto, zgodnie z obowiązującym prawem publikowano ogłoszenia prowadzonych postępowań o udzielenie zamówień publicznych w Biuletynie Zamówień Publicznych prowadzonym przez Urząd Zamówień Publicznych oraz Biuletynie Informacji Publicznej Urzędu Gminy Gruta.

W 2020 r. przeprowadzono łącznie 91 postępowań zgodnie z regulaminem własnym jednostki i ustawą Prawo zamówień publicznych. Opublikowano 49 ogłoszeń w Biuletynie Zamówień Publicznych oraz 1 ogłoszenie w Dzienniku Unii Europejskiej. W przypadku 41 postępowań wysyłano zaproszenia bezpośrednio do lokalnych przedsiębiorców. Zamawiający 19 razy unieważniał postępowania w przypadku, kiedy oferty złożone przez Wykonawców zawierały ceny, które znacząco przewyższały kwotę przewidzianą w budżecie na realizację przedmiotu zamówienia. Unieważniano również postępowania w przypadkach, kiedy Wykonawcy nie złożyli żadnych ofert. Po przeprowadzeniu postępowań publikowanych w Biuletynie Zamówień Publicznych łącznie wydatkowano 6.959.225,91 zł środków publicznych w postępowaniach zamówień publicznych prowadzonych na podstawie art. 39 ustawy Prawo



zamówień publicznych, tj. z zastosowaniem procedury „przetarg nieograniczony”. Zawarto 8 umów na realizację różnego typu dostaw (w tym: zakup paliwa, opału, materiałów biurowych, doposażenia nowo tworzonych lub istniejących jednostek gminnych), 9 umów na realizację robót budowlanych (remonty dróg, remonty budynków gminnych) oraz podpisano umowy z 13 Wykonawcami realizującymi na rzecz Gminy różnego rodzaju usługi (pocztowe, projektowe, odbiór azbestu, itp.).

Postępowania zamówień publicznych prowadzono z należytą starannością i rzetelnością, dobierając kryteria jakościowe wyboru ofert takie, które pozwalały na jak najlepsze oraz efektywniejsze wydatkowanie środków publicznych.

W 2020 r. Gmina, podjęła wszystkie niezbędne działania do przygotowania Urzędu Gminy w Grucie do zmian wprowadzonych nowelizacją nowego prawa zamówień publicznych, które wprowadzono od 1 stycznia 2021 r., przygotowując w ten sposób Urząd Gminy w Grucie jako Zamawiającego do prowadzenia postępowań zamówień publicznych z wykorzystaniem narzędzi elektronicznych zgodnie z obowiązującym od nowego roku prawem. Ustawodawca proces zamówień publicznych w całości przeniósł do e-urzędu. W ten sposób od dnia 1 stycznia 2021 r. Wykonawcy mają obowiązek prawny składania ofert tylko w wyznaczonym to tego miejscu, na tzw. Miniportalu, nadzorowanym przez Urząd Zamówień Publicznych i posługiwania się podpisem elektronicznym dopuszczonym do obrotu prawnego.

Tabela 11. Rejestr zamówień publicznych udzielonych w 2020 roku.

Lp.	Przetarg /tytuł	Szacowana wartość brutto zamówienia	Tryb procedury	Ilość złożonych ofert	Wybrany Wykonawca – adres	Wartość oferty brutto
1.	Usługi z zakresu obsługi prawnej	39 912,00 zł	regulamin	0	unieważniony	
2.	Dostawa benzyny i oleju napędowego dla Gminy Gruta w roku 2020	151 502,64 zł	regulamin	1	FIRMA ITANK S.C. Marzenna, Tsanakas, Iraklis Tsanakas, Gruta, 86-330 Mełno	147 390,84 zł
3.	Dostawa oleju opałowego dla Gminy Gruta	123 164,99 zł	regulamin	4	OLKOP BIS Sp. z o. o., ul. Szosa Rypińska 26, 87- 400 Golub-Dobrzyń	126 407,10 zł
4.	Sukcesywna dostawa materiałów biurowych dla Gminy Gruta w roku 2020 – etap I	101 244,53 zł	regulamin	3	MAK Sp. z o.o. ul. Kozacka 3, 87-100 Toruń	38 411,79 zł



5.	Sukcesywne dostawy środków czystości dla Gminy Gruta w roku 2020	30 420,69 zł	regulamin	2	Biuro Plus Janowscy Broniewskiego 18-22, 87-100 Toruń	20 775,01 zł
6.	Świadczenie usług pocztowych w obrocie krajowym i zagranicznym w zakresie przyjmowania, przemieszczania i doręczania przesyłek pocztowych oraz ich ewentualnych zwrotów	128 384,75 zł	art. 39 przetarg nieograniczony	1	unieważniony	130 343, 60
7.	Dostawy tonerów, tuszy oraz innych materiałów eksploatacyjnych do drukarek komputerowych i kserokopiarek na lata 2020-2021	101 244,53 zł	regulamin	3	MAK Sp. z o.o. ul. Kozacka 3, 87-100 Toruń	38 411,79 zł
8.	Dostawa materiałów biurowych dla jednostek	18 900,00 zł	regulamin	4	Partner XXI Kleks Sp. j, ul. Dworcowa, 87-100 Toruń	18 229,15 zł
9.	Dostawy materiałów do napraw bieżących dróg Gminy Gruta	117 500,00 zł	regulamin	9	Zadanie 1 FHU Ewa Górska, Gruta 80, 86-330 Mełno 27.121,50 zł Zadanie 2 Orzeł FHU Wiśniewska Justyna ,Pokrzywno 38 , 86-330 Mełno 61.500,00 zł Zadanie 3 Orzeł FHU Wiśniewska Justyna ,Pokrzywno 38 , 86-330 Mełno 30.750,00 zł Zadanie 4 1. FHU Kowalczyk S.C, Siercza 370, 32-020, 3.382,50 zł Zadanie 5 FHU Kowalczyk S.C, Siercza 370, 32-020 2.029,50 zł	124 783,50 zł
10.	Opracowanie wstępnej koncepcji funkcjonalno-przestrzennej - rozbudowa istniejącego obiektu szkoły podstawowej o pomieszczenia przedszkola samorządowego w Gminie Gruta	5 000,00 zł	regulamin	1	unieważniony	18 450,00 zł
11.	Dostawa materiałów biurowych dla jednostek (ETAP II)	58 011,57 zł	regulamin	2	Zadanie 1: Dostawa materiałów biurowych dla jednostek Biuro Plus	28 132,15 zł



					Janowscy Broniewskiego 18-22, 87-100 Toruń - 14.442,11 zł Zadanie 2: – Dostawa naczyń jednorazowego użytku Biuro Plus Janowscy Broniewskiego 18-22, 87-100 Toruń - 6.306,63 zł brutto Dostawa materiałów biurowych dla Gminnego Ośrodka Pomocy Społecznej w Grucie Partner XXI Kleks Sp. j., ul. Dworcowa, 87-100 Toruń, 7.383,41 zł brutto	
12.	Remont i adaptacja gminnego lokalu mieszkalnego na potrzeby Posterunku Policji w Grucie wraz z wykonaniem dokumentacji projektowej	200 000,00 zł	art. 39 / nieograniczony	2	unieważnione	CONCEPT 373.700,00 zł ; REM-BUD 309.620,52 zł
13.	Świadczenie usług pocztowych w obrocie krajowym i zagranicznym w zakresie przyjmowania, przemieszczania i doręczania przesyłek pocztowych oraz ich ewentualnych zwrotów	266 078,20 zł	art. 39 / nieograniczony	1	Poczta Polska Spółka Akcyjna, ul. Rodziny Hiszpańskich 8, 00-940 Warszawa	270 117,10 zł
14.	Sporządzenie kompleksowej dokumentacji projektowo-kosztorysowej na zadanie pn.: Rozbudowa i przebudowa budynku Żłobka w miejscowości Nicwałd 60, gmina Gruta	35 000,00 zł	art. 39 / nieograniczony	8	Pracownia Architektoniczna Architekt Czajka Tomasz, ul. Solna 2, 86-300 Grudziądz	19 311,00 zł
15.	Sukcesywne dostawy fabrycznie nowych części na bieżące potrzeby utrzymania obiektów gminnych	110 000,00 zł	regulamin	1	Zakład Produkcyjno Handlowy KRASBUD Zdzisław Krasnodębski, Mały Rudnik 103, 86-304 Grudziądz	22 009,37 zł
16.	Dostawa: 1.) zgarniacza drogowego, 2.) ciągnionego wału drogowego przeznaczonego do	145 000,00 zł	regulamin	1	ZREMB POLAND SP. Z O.O., ul. Kościuszki 103/107, 21-560 Międzyrzec Podlaski	104 550,00 zł



	zagęszczania dróg gruntowych					
17.	Zakup wodomierzy do wody zimnej	33 000,00 zł	regulamin	0	unieważniony	
18.	Adaptacja gminnego lokalu mieszkalnego na potrzeby Posterunku Policji w Grucie – wykonanie dokumentacji projektowej	#ADR!	art. 29 /nieograniczone	3	BIURO PROJEKTÓW, NADZORÓW I OBSŁUGI INWESTYCJI BUDOWLANYCH BYTNAR BUDOWNICTWO PIOTR BYTNAR, ul. Piłsudskiego 2/6, 87-200 Wąbrzeźno	17 700,00 zł
19.	Dobudowa garażu do istniejącego budynku Ochotniczej Straży Pożarnej w Plemiętach	100 000,00 zł	art. 29 /nieograniczone	4	KOGA Inwestycje Budowlane Sp. z o.o., Sp. k., ul. Gdańska 5m 5, 85-005 Bydgoszcz	115 454,79 zł
20.	Demontaż, transport i unieszkodliwienie wyrobów zawierających azbest z terenu Gminy Gruta	55 250,00 zł	regulamin	2	PRO-EKO SERWIS Sp. z o.o., Bierzewice 62 09-500 Gostynin	37 800,04 zł
21.	Przygotowanie dokumentacji projektowej dotyczącej budowy sieci wodociągowych: Mełno-Gruta i Mełno-Boguszewo	5 000,00 zł	art. 39 /nieograniczone	1	Biuro Inwestycyjno-Projektowe Tadeusz Ties, ul. Gałczyńskiego 22 86-300 Grudziądz	4 920,00 zł
22.	Utwardzenie terenów użyteczności publicznej kostką brukową	79 000,00 zł	art. 39 /nieograniczone	7	Kompleksowe Usługi Brukarskie, Patryk Stankiewicz ul. Legionów 44/37, 86-300 Grudziądz	70 000,00 zł
23.	Wodomierzy do wody zimnej	33 000,00 zł	regulamin	1	TERMABUD TOMASZ Ćwiertnia ul. Ostródzka 23 54-116 Wrocław	27 266,64 zł
24.	Roboty budowlane: Utworzenie klubu senior+ w Grucie – remont pomieszczeń obiektu gminnego	73 107,00 zł	art. 39 /nieograniczone	4	KOGA Inwestycje Budowlane Sp. z o.o., Sp. k., ul. Gdańska 5m 5, 85-005 Bydgoszcz	59 806,20 zł
25.	Wykonanie dokumentacji projektowych przebudowy dróg gminnych w Gminie Gruta	50 000,00 zł	art. 39 /nieograniczone		Część 2: Biuro Projektów Budowlanych Sp. z o.o., al. Grunwaldzka 56/202, 80-241 Gdańsk, Część 1 - unieważniono	10 000,00 zł
26.	Remont elewacji budynku OSP w Boguszewie	30 000,00 zł	art. 39 /nieograniczone	4	KOGA Inwestycje Budowlane Sp. z o.o., Sp. k., ul. Gdańska 5m 5, 85-005 Bydgoszcz	31 037,00 zł



27.	Wykonanie dokumentacji projektowej przebudowy drogi gminnej w Annowie				unieważnione	
28.	Wykonanie dokumentacji projektowej pn.: Budowa Przedszkola Samorządowego w Grucie	50 000,00 zł	art. 39 / nieograniczony	9	Pracownia Architektoniczna Architekt Czajka Tomasz, ul. Solna 2, 86-300 Grudziądz	44 895,00 zł
29.	Wykonanie dokumentacji projektowej przebudowy drogi gminnej w Annowie	30 000,00 zł	art. 39 / nieograniczony	3	Biuro Projektów Budowlanych Sp. z o.o., al.. Grunwaldzka 56/202, 80-241 Gdańsk	25 000,00 zł
30.	Usuwanie odpadów z folii rolniczych, siatki i sznurka do owijania balotów, opakowań po nawozach i typu Big Bag		art. 39 / nieograniczony		unieważniony	
31.	Część I: Dostawa materiału roślinnego do wykonania zadania pt.: <i>Rewitalizacja Parku Dworskiego w miejscowości Gruta, gmina Gruta - etap IV</i> , Część II: Dostawa: materiału roślinnego do wykonania zadania polegającego na wykonaniu nasadzeń zastępczych w celu zrekompensowania ubytku drzewostanu na działkach gminnych	12 000,00 zł	regulamin	2	Część I (kwota 5400 zł), Klematys. Centrum Ogrodowe. Błędowski A. Szosa Toruńska 40, 86-300 Grudziądz Część II (kwota 2818,80 zł): Trans - Plant Jakub Jąkałski, ul. Krótka 20/6, 83-000 Pruszcz Gdański	8 218,80 zł
32.	UTWORZENIE KLUBU SENIOR+ W GRUCIE. Dostawy - doposażenie obiektu	20 982,45 zł	art. 39 / nieograniczony	6	Część I i II: Przedsiębiorstwo Handlowo-Uługowe PHU BMS Sp. J. Z. Bielecki ul. Staszica 22, 82-500 Kwidzyn Część III i IV - UNIEWAŻNONE	13 328,85 zł
33.	Usługa: Część I - <i>Rozbiórka i zgruzowanie budynku po siedzibie OSP w Dąbrówce Królewskiej dz. ew. nr 103/2 Dąbrówka Królewska</i> , Część II - <i>Pokruszenie i rozplantowanie gruzu</i>		regulamin		unieważnione	



	<i>cegłano - betonowego w Okoninie</i>					
34.	Roboty budowlane - Adaptacja gminnego lokalu mieszkalnego na potrzeby Posterunku Policji w Grucie	181 853,36 zł	art. 39 /nieograniczonej	4	Usługi Remontowo Budowlane URBUD Grzegorz Urbański, ul. Sadowa 2, 83-230 Smętowo	244 920,88 zł
35.	Roboty budowlane: Rozbudowa i przebudowa budynku Żłobka w miejscowości Nicwałd 60, Gmina Gruta dz. nr 63/16, obręb	225 689,00 zł	art. 39 /nieograniczonej	2	REM -BUD Sp.j. Matczyński, Kosiński, ul. Dąbrowskiego 15, 86-300 Grudziądz	151 608,62 zł
36.	Usługa: <i>Renowacja trzech zbiorników retencyjnych na wodę w Grucie</i>	100 000,00 zł	regulamin	2	DUKO Engineering Sp. z o.o., ul. Wołowska 92a, 60-167 Poznań	90 405,00 zł
37.	Usługa: <i>Usuwanie odpadów z folii rolniczych, siatki i sznurka do owijania balotów, opakowań po nawozach i typu Big Bag</i>	27 777,78 zł	regulamin	0	unieważnione	
38.	Doposażenie tworzonego Klubu SENIOR II	7 635,25 zł	art. 39 /nieograniczonej	4	Część I - Meble na wymiar z pełnym montażem (usługa) STOL-BACH Bachanek Andrzej Annowo 57, 86-330 Mełno; Część II - 4.100,00 zł Doposażenie kuchni GUSTIMO Monika Gąbka Gać 46A, 86-302 Grudziądz - 3.852,09 zł	7 952,00 zł
39.	Zakup biletów miesięcznych dla uczniów dojeżdżających do szkół na terenie Gminy Gruta w roku szkolnym 2020/2021 w dni nauki szkolnej	597 612,40 zł	art. 39/nieograniczonej	3	ARRIVA BUS TRANSPORT PLSKA Sp. z o.o. ul. Dąbrowskiego 8-24,87-100 Toruń	269 732,40 zł
40.	Usługa: Część I - <i>Rozbiórka i zgruzowanie budynku po siedzibie OSP w Dąbrówce Królewskiej dz.ew. nr 103/2 Dąbrówka Królewska</i> , Część II - <i>Pokruszenie i rozplantowanie gruzu ceglano - betonowego w Okoninie</i>	25 000,00 zł	regulamin	2	Część I: unieważniono Część II : Orzeł F.H.U. Wisionka Sklep Wielobranżowy Justyna Wiśniewska, Pokrzywno 38, 86-330 Mełno	7 995,00 zł



41.	Usługa odbioru i zagospodarowania odpadów komunalnych od właścicieli nieruchomości zamieszkałych, położonych na terenie gminy Gruta w okresie od 01.01.2021 do 31.12.2022 r.	2 400 000,00 zł	Dz UE	3	Miejskie Wodociągi i Oczyszczalnia sp. z o.o. ul. Mickiewicza 28/30, 86-300 Grudziądz	2 589 859,44 zł
42.	Usługa: Okresowe przeglądy sprzętu gaśniczego znajdującego się w budynkach będących własnością Gminy Gruta	9 756,10 zł	regulamin	0	unieważnione	
43.	Usługa: Rozbiórka i zgruzowanie budynku po siedzibie OSP w Dąbrówce Królewskiej dz. ew. nr 103/2 Dąbrówka Królewska	20 000,00 zł	regulamin	1	Orzeł F.H.U. Wisionka Sklep Wielobranż. Justyna Wiśniewska, Pokrzywno 38-Okonin, 86-330 Metno	20 004,72 zł
44.	Sporządzenie audytu energetycznego dla budynku gminnego - NZOZ w Grucie	5 000,00 zł	regulamin	1	Jakub Grochocki, ul. Graniczna 4, 86-134 Dolna Grupa	2 925,00 zł
45.	Sporządzenie dokumentacji projektowej - termomodernizacja budynku gminnego - NZOZ w Grucie	25 000,00 zł	art. 39	4	PUH Zarbud Jarosław Zaremba ul. Kościelna 10/3, 86-300 Grudziądz	27 060,00 zł
46.	Doposażenie tworzonego Klubu SENIOR (3)	17 000,00 zł	art. 39	7	Część I - Meble dostawa z montażem - MATAGO GROUP Mateusz Gembicki ul. Trzebnicka 28, 50-246 Wrocław 6.076,20 zł, Część II - Sprzęt elektryczny - DRZEWIARZ-BIS Sp. z o.o. ul. Kardynała Wyszyńskiego 46a, 87-600 Lipno 8.628,45 zł; Część III – akcesoria edukacyjne i aktywizujące - DRZEWIARZ-BIS Sp. z o.o. ul. Kardynała Wyszyńskiego 46a, 87-600 Lipno 2.410,80 zł	17 115,45 zł
47.	Zlecenie wykonania dokumentacji	50 000,00 zł	art. 39	13	PIN Projekty i Nieruchomości	49 200,00 zł



	projektowej: Hala sportowa Nicwałd				Marzena Kłosowska ul. Gdańska 54, 89-600 Chojnice	
48.	Utrzymanie przejezdności (odśnieżanie) dróg i placów gminnych na terenie gminy Gruta w sezonie zimowym 2020/2021	10 000,00 zł	regulamin	1	MIROSŁAW ABRAMEK z siedzibą w Okoninie, Okonin nr 86, 86-330 Mełno	129,6 zł - za 1 roboczo godzinę
49.	Zakup, dostawa i montaż urządzeń siłowni zewnętrznej w Salnie.	16 260,16 zł	regulamin	3	Fit Park Sp. z o. o. Sp. k. ul. Powstańców Wielkopolskich 74, 87-100	9 200,40 zł
50.	Wymiana kotła CO w obiekcie Gminy Gruta-żłobek Nicwałd	32 520,33 zł	regulamin	1	Home Service. Paweł Stanisławski, ul. Tysiąclecia 14 87-220 Radzyń Chełmiński,	27 798,00 zł
51.	Budowa sieci wodociągowej na odcinku Mełno-Boguszewo	180 000,00 zł	art.39	3	Zakład Usług Wodno – Wodociągowych Czajkowski sp. z o.o., ul. Promykowa 4, 87-300 Brodnica	208 977,00 zł
52.	Utworzenie Punktu Selektywnego Zbierania Odpadów Komunalnych w Gminie Gruta / robota budowlana	1 450 000,00 zł	art. 39	rb - 2, d -1	rb - Przedsiębiorstwo Wielobranżowe ZOJAX s.c., Jan i Zofia Wildman 83-210 Zblewo, ul. Kasztanowa 3; d - Przedsiębiorstwo Handlowo-Usługowe PERKOZ Sp. z o.o. ul. Gen. Sikorskiego 19A, 87-300 Brodnica	rb - 875883,50 zł, d - 442 800,00 zł
53.	Zakup, dostawa i montaż urządzeń Placu Zabaw w miejscowości Nicwałd 60, Gmina Gruta, działka nr 63/16	34 080,38 zł			unieważnienie - postępowanie obarczone wadą	
54.	Utrzymanie przejezdności (odśnieżanie) dróg i placów gminnych na terenie gminy Gruta w sezonie zimowym 2020/2021	9 259,26 zł	regulamin	0	unieważnienie	
55.	Zakup, dostawa i montaż urządzeń Placu Zabaw w miejscowości Nicwałd 60, Gmina Gruta, działka nr 63/16	34 080,38 zł	regulamin	1	Nowa Szkoła Sp. z o.o. ul. Polskiej Organizacji Wojskowej 25, 90-248 Łódź	37 341,00 zł



56.	Sporządzenie protokołów z przeglądów rocznych i pięcioletnich budowlanych dla budynków będących własnością gminy Gruta	11 382,11 zł	regulamin	3	1) Zadanie I: Sporządzenie protokołów z przeglądów rocznych dotyczących stanu technicznego dróg gminnych i obiektów mostowych na terenie gminy Gruta: 9.900,00 zł, 2) Zadanie II: Sporządzenie protokołów z przeglądów rocznych i pięcioletnich budowlanych, sanitarnych i gazowych dla budynków będących własnością gminy Gruta z wyłączeniem przeglądów instalacji elektrycznej oraz przeglądów kominowych: ED-BUD Chruszczewski Edward, Stanisława Komoniewskiego 17, 14-220 Ksielice: 5.000,00 zł 3) Zadanie III: Sporządzenie protokołów z przeglądów rocznych placów zabaw, boisk i siłowni zewnętrznych.: ED-BUD Chruszczewski Edward, Stanisława Komoniewskiego 17, 14-220 Ksielice: 2.500,00 zł	16 500,00 zł
57.	Doposażenie Żłobka II	30 000,00 zł	art. 39	5 - niektórzy Wykonawcy składali oferty na wszystkie zadania	Część I Dostawa: Meble - Nowa Szkoła Sp. z o.o. ul. POW 25, 90-248 Łódź 8.055,00 zł, Część II: Dostawa - Wyposażenie sal żłobka Nowa Szkoła sp. z o.o. ul. POW 25, 90-248 Łódź 10.574,80 zł, Część III: Dostawa: Zabawki i materiały dydaktyczne- Nowa Szkoła sp. z o.o. ul. POW 25, 90-248 Łódź 3.615,66 zł	22 244,80 zł
58.	<i>Dostawa materiałów biurowych - II</i>	2 439,02 zł	regulamin	2	Biuro Plus Janowscy Broniewskiego 18-22, 87-100 Toruń	2 181,33 zł



59.	Utrzymanie przejezdności (odsnieżanie) dróg i placów gminnych na terenie gminy Gruta w sezonie zimowym 2020/2021	7 407,41 zł	regulamin	0	unieważnienie	
60.	OSP - doposażenie	15 000,00 zł	regulamin	2	Oddział Wojewódzki Związku Ochotniczych Straży Pożarnych RP, ul. Legionów 70/76, 87-100 Toruń	19 852,51 zł
61.	<i>Przygotowanie dokumentacji projektowej – rewitalizacja plaży nad jeziorem Dużym w Grucie</i>	8 000,00 zł	art. 39	5	Zakład Usług Technicznych 80-541 Gdańsk, ul. Bliska 1B/5	8 000,00 zł
62.	Utrzymanie przejezdności (odsnieżanie) dróg i placów gminnych na terenie gminy Gruta w sezonie zimowym 2020/2021	7 407,41 zł		1	AGRO USŁUGI Kurzyński Kazimierz, Gołębiewo 8, 87-220 Radzyń Chełmiński	162,00 zł za 1 roboczo-godzinę
63.	Promocja - kalendarze i kartki	8 500,00 zł	regulamin	2	Drukarnia EPROS Sp. z o o., ul. Powstańców Wielkopolskich 17, 86-300 Grudziądz	8 253,30 zł
64.	Oświetlenie placów i ulic gminy Gruta	180 000,00 zł	art. 66	1	Energa Oświetlenie Sp. z o.o., ul. Rzemieślnicza 17/19, 81-855 Sopot	180 000,00
65.	Roboty budowlane - naprawa krawężników w Mełnie i remont tarasu w UG Gruta	18 000,00 zł		0	unieważnienie	
66.	Utrzymanie przejezdności (odsnieżanie) dróg i placów gminnych na terenie gminy Gruta w sezonie zimowym 2020/2021	5 555,56 zł	regulamin	0	unieważnienie	
67.	Optymalizacja - Analiza możliwości optymalizacji / zastosowania alternatywnych metodologii kalkulacji przewspółczynnika VAT dla Gminy oraz weryfikacja poprawności kalkulacji i stosowania przewspółczynnika na	60 000,00 zł	regulamin	1	BT&A Legal, Ciszewski Sawiński i Wspólnicy Kancelaria Prawnicza Sp. k., ul. Piątkowska 122/6, 60-649 Poznań	6% wartości odzyskanego podatku VAT



	bieżący rok podatkowy acja - VAT					
68.	Remont nawierzchni drogi gminnej nr 041406C Orle - Gruta od km 0+000 do km1+151	559 372,99 zł	art.. 39	8	Przedsiębiorstwo Robót Drogowych DROBUD sp .z o.o .ul. 1 Maja 61, 87-200 Wąbrzeźno	377 303,59
69.	Zakup, dostawa i montaż urządzeń Placu Zabaw w miejscowości Nicwałd 60, Gmina Gruta, działka nr 63/16	34 080,38 zł	regulamin	1	Nowa Szkoła Spółka z o.o. w Łodzi, ul. Polskiej Organizacji Wojskowej 25,	37341
70.	Sporządzanie analiz architektoniczno-urbanistycznych, projektów decyzji o warunkach zabudowy oraz projektów decyzji o ustaleniu lokalizacji celu publicznego na rok 2021	18 000,00 zł	regulamin	3	Artur Składanek Biuro Urbanistyczne al. 23 Stycznia, 86-300 Grudziądz	19 200,00 zł
71.	Roboty budowlane - naprawa krawężników w Mełnie i remont tarasu w UG Gruta	18 000,00 zł	art. 39	1	USŁUGI BRUKARSKIE PAST BRUK PATRYK STANKIEWICZ, Białochowo 76A, 86-318 Rogóźno	7 500,00 zł
72.	Wyłapywanie bezdomnych zwierząt	68 000,00 zł	regulamin	0	unieważnienie	
73.	Obsługa geodezyjna	20 000,00 zł	regulamin	2	GEOD ZU Geodezyjnych ul. Murowa 59/5 86-300 Grudziądz	10 147,50 zł
74.	Materiały biurowe	66 254,00 zł	regulamin	4	Partner XXI Kleks Sp. j, ul. Dworcowa, 87-100 Toruń - UG G,Biuro Plus Janowscy Broniewskiego 18-22, 87-100 Toruń	43 716,05 zł
75.	środki czystości	56 949,25 zł	regulamin	4	Biuro Plus Janowscy Broniewskiego 18-22, 87-100 Toruń	36 560,37 zł
76.	Sukcesywne dostawy wyrobów do obsługi sieci wod-kan - szacowanie wartości zamówienia, koszt 12 miesięcy obsługi sieci	110 000,00 zł	regulamin	1	ZP-H KRASBUD Zdzisław Krasnodębski, Mały Rudnik 103, 86-304 Grudziądz	24046,5 - wycena pojedynczych części najczęściej zamawianych
77.	Wyłapywanie bezdomnych zwierząt /schronisko/	68 000,00 zł	regulamin	2	Miejski Zakład Komunikacji Sp. z o.o., ul. Dworcowa 47, 86-300 Grudziądz	78 387,90 zł



78.	Analizy wody i ścieków	28 000,00 zł	regulamin	3	Miejskie Wodociągi i Oczyszczalnia sp. z o.o., ul. Mickiewicza 28/30, 86-300 Grudziądz	21 668,63 zł
79.	Odbiór i zagospodarowanie: odpady z jednostek	45 000,00 zł	regulamin	0	unieważnienie	
80.	Zakup i dostawa sprzętu teleinformatycznego dla gminy Gruta	92 000,00 zł	regulamin	3	CZĘŚCI I - <u>zakup i dostawa serwera wraz z UPS, switch'y zarządzanych, dysku sieciowego do wykonywania kopii zapasowych wraz z wdrożeniem</u> -Rensoft s.c. Renata Czecholińska, Robert Kortas, Krzysztof Kirejczyk, Jarosław Zawadzki, ul. Dworcowa 14, 86-300 Grudziądz: 62 955,00 zł brutto; CZĘŚCI II- <u>Zakup i dostawa koparki</u> - Copy System Leszek Stróż, ul. Św. Trójcy 11/25, 85-224 Bydgoszcz: 16 998,60 zł brutto; CZĘŚCI III – <u>Zakup i dostawa zestawu do monitoringu</u> _Inter-Comp.PL Marek Kowalski, ul. Dworcowa 36a/9, 86-010 Koronowo 11 986,00 zł brutto.	91 939,60 zł
81.	Zakup materiałów do utwardzenia nawierzchni	24 223,00 zł	regulamin	2	ELL-BET Sp. j. B. Kisielevska, L. Czyżewski, Młyniec Pierwszy ul. Toruńska 35A, 87-162	26 918,80 zł
82.	Dostawa opału dla jednostek Gminy Gruta w 2020 r.	200 000,00 zł	art. 39	1	BDG GROUP Sp. z o.o. Sp.k. ul. Gajowa 99/40, 85-7171 Bydgoszcz	104 796,00 zł
83.	Dostawa paliw dla jednostek Gminy Gruta /transport, opał/	246 000,00 zł	art. 39	2	unieważnienie - postępowanie obarczone wadą	
84.	Odbiór i zagospodarowanie: odpady z jednostek w tym z oczyszczalni ścieków w Metnie	45 000,00 zł	regulamin	3	Miejskie Wodociągi i Oczyszczalnia Sp. z o.o., ul. Mickiewicza 28/30, 86-300 Grudziądz	20969,28



85.	Druk Głosu Gruty - o różnej liczbie stron, druk plakatów A4 i A3	12 500,00 zł	regulamin	2	Drukarnia EPROS Sp. o.o., ul.PW 17, 86-300 Grudziądz	17 970,30 zł
86.	Dostawy żywności: Część 1 pn.: Artykuły ogólnospożywcze – kwota: 85 786,68 zł , Część 2 pn.: Warzywa i owoce – kwota: 119 989,94 zł, Część 3 pn.: Nabiał, wyroby mleczarskie – kwota: 40 975,48 zł, Część 4 pn: Pieczywo – kwota: 10 371,70 zł, Część 5 Nazwa zamówienia: Mięso, drób i wędliny – kwota: 172 163,52 zł, Część 6 Nazwa zamówienia: Produkty mrożone – kwota: 104 080,05 zł, Część 7 Nazwa zamówienia: Wody mineralne – kwota: 3 289,44 zł	536 656,81 zł	art. 39	art. 39	Część 5 -Nazwa zamówienia: Mięso, drób i wędliny , Wykonawca: Zakład Przetwórstwa Mięsnego, Tomasz Kawski, Gruta 86-330 - 89.672,73 zł, Część 6 Nazwa zamówienia: Produkty mrożone Wykonawca: UNIFREEZE sp. z o.o. Miesiączkowo 110, 87-320 Górzno - 44.427,00 zł	134 099,73 zł
87.	Remont obiektów gminnych - remont tarasu UG Gruta	12 000,00 zł	art. 39	0	unieważnienie	
88.	Zadanie 1 – 106.000,00 zł Dostawa paliwa – opałowego dla Gminy Gruta i jej jednostek organizacyjnych w terminie od 01.02.2021 do 31.12.2021 r, Zadanie 2 – 140 000,00 zł Dostawa paliw płynnych /napędowych/ dla Gminy Gruta i jej jednostek organizacyjnych w terminie od 01.02.2021 do 31.12.2021 r.	246 000,00 zł	art. 39	2	OLKOP BIS Sp. z o.o. ul. Szosa Rypińska 26, 87-400 Golub Dobrzyń - 104.796,00 zł, ;FIRMA ITANK Marzenna Tsanakas Iraklis Tsanakas Gruta, 86-330 Mełno - 144.382,32 zł	249 178,32 zł
89.	Działania infrastrukturalne przyczyniające się do rewitalizacji społeczno-gospodarczej w Gminie Gruta /światlice Dąbrówka Królewska - 690069,74 zł, Kitnowo-301732,07 zł, Jasiewo 162967,18 zł/	991 963,99 zł	art. 39	3	REM -BUD Sp.j. Matczyński, Kosiński, ul. Dąbrowskiego 15, 86-300 Grudziądz - Dąbrówka Królewska, pozostałe unieważnione - dokumentacja obarczona wadą	601 193,63 zł



90.	Dostawy materiałów do bieżących remontów dróg (kruszywo)	116 500,00 zł	art. 39	1	PW HITOR sp. z o.o., sp. k., ul. Morowa 6, 87-100 Toruń	85 534,20 zł
91.	Sukcesywne dostawy materiałów biurowych - GOPS	39 912,00 zł	regulamin	3	Partner XXI Kleks Sp. j, ul. Dworcowa, 87-100 Toruń	7 933,22 zł

Źródło: Opracowanie własne



5. Ochrona Środowiska

5.1. Ochrona przyrody

W granicach administracyjnych gminy Gruta znajduje się 2 598 hektarów obszarów prawnie chronionych. W ich zakres wchodzi obszary objęte ochroną w ramach sieci Natura 2000 jako specjalny obszar ochrony siedlisk (Dyrektywa Siedliskowa), Obszar Chronionego Krajobrazu – Dolina Osy i Gardęgi oraz Strefy Krawędziowej Doliny Wisły, Rezerwat przyrody Dolina Osy, Zespół przyrodniczo – krajobrazowy „Słupski Gródek nad Osą”, użytki ekologiczne oraz 18 pomników przyrody.

Wójt Gminy Gruta w 2020 r. przyjął i pozytywnie rozpatrzył 77 złożonych przez mieszkańców Gminy zgłoszeń zamiaru usunięcia drzew lub krzewów z nieruchomości osób fizycznych.

Wójt Gminy Gruta w 2020 r. wydał następujące zezwolenia na usunięcie drzew lub krzewów na podstawie wniosków złożonych przez:

- a) Powiatowy Zarząd Dróg w Grudziądzu – wydano 6 zezwoleń
- b) Zarząd Dróg Wojewódzkich w Wąbrzeźnie – wydano 1 zezwolenie.

Gmina Gruta w 2020 r. na usunięcie drzew i krzewów z terenu nieruchomości, których jest właścicielem uzyskała zezwolenia:

- a) od Starosty Grudziądzkiego – 8 zezwoleń oraz 3 decyzje odmowne,
- b) od Kujawsko-Pomorskiego Wojewódzkiego Konserwatora Zabytków – 6 zezwoleń.

W ramach otrzymanego dofinansowania z Wojewódzkiego Funduszu Ochrony Środowiska i Gospodarki Wodnej w Toruniu wykonano nasadzenia roślin żywoplotowych (ligustr pospolity) na terenie parku dworskiego w Grucie.

5.1.1. Decyzje środowiskowe

W ramach pracy Referatu Inwestycji, Ochrony Środowiska i Rolnictwa prowadzone są postępowania w sprawie wydawania decyzji o środowiskowych uwarunkowaniach. W 2020 r. prowadzono 6 postępowań w ww. zakresie. W wyniku czego wydano 2 decyzje umarzające postępowanie w całości, 2 decyzje stwierdzające brak potrzeby przeprowadzenia oceny oddziaływania na środowisko, 2 postępowania w toku.

5.1.2. Gospodarka leśna



Gmina Gruta jest właścicielem 4,27 ha lasu. Działki leśne położone są w Dąbrówce Królewskiej i Pokrzywnie. Obowiązki i prawa właścicieli lasów wynikają z zapisów ustawy o lasach. Gospodarowanie w lasach prywatnych jest prowadzone przez właścicieli według uproszczonego planu urządzenia lasu lub decyzji starosty wydanej na podstawie inwentaryzacji stanu lasów. W 2020 r. dla dz. nr 17/4 w Pokrzywnie, będącej własnością Gminy Gruta opracowany został Uproszczony Plan Urządzenia Lasu, który zatwierdziło Starostwo Powiatowe w Grudziądzu. Na podstawie przygotowanej dokumentacji w 2021 r. w celu polepszenia stanu zdrowotnego lasu usunięte zostaną drzewa usychające, chore oraz złomy.

5.1.3. Program Ochrony Środowiska

W 2020 r. Gmina Gruta przystąpiła do opracowania Programu Ochrony Środowiska. Procedura i obowiązek wykonania Programu wynikają z ustawy Prawo Ochrony Środowiska, a wytyczne do opracowania dokumentu przygotowane zostały przez Ministerstwo Klimatu i Środowiska. W Programie zostaną omówione kierunki ochrony środowiska w gminie w odniesieniu m.in. do: gospodarki wodno-ściekowej, gospodarki odpadami, ochrony gleb, ochrony powietrza atmosferycznego, ochrony przed hałasem, ochrony przed promieniowaniem elektromagnetycznym, ochrony przyrody, edukacji ekologicznej. W opracowaniu znajdzie się ich charakterystyka, ocena stanu aktualnego oraz określenie stanu docelowego. Gotowy dokument zostanie w 2021 r. przedłożony Radzie Gminy w celu uchwalenia.

5.1.4. Projekt założeń dla planu zaopatrzenia w ciepło, energię elektryczną i paliwa gazowe.

Ustawa Prawo energetyczne nakłada na gminy obowiązek opracowania projektu założeń do planu zaopatrzenia w ciepło, energię elektryczną i paliwa gazowe oraz przeprowadzenia jego aktualizacji. W 2020 r. przystąpiono do przygotowania aktualizacji Planu, natomiast w 2021 r. po opracowaniu dokumentu oraz uzyskaniu wymaganych przepisami prawa opinii i uzgodnień Plan zostanie przedstawiony Radzie Gminy w celu uchwalenia.

5.2. Ochrona przed substancjami niebezpiecznymi

Przy współpracy z Wojewódzkim Funduszem Ochrony Środowiska i Gospodarki Wodnej w Toruniu Gmina Gruta corocznie realizuje zadanie pn. „Demontaż, transport i unieszkodliwianie wyrobów zawierających azbest z terenu Gminy Gruta”. W ramach zadania w 2020 r. osiągnięto



efekt rzeczowy i ekologiczny określony jako masa unieszkodliwionych odpadów zawierających azbest – łącznie 50,667 ton. Płyty azbestowe odebrane zostały z 35 nieruchomości z terenu Gminy Gruta. Przedsięwzięcie w 100% dofinansowane zostało ze środków Wojewódzkiego Funduszu Ochrony Środowiska i Gospodarki Wodnej w Toruniu. Koszt zadania to 35 737,89 zł.

5.3. Gospodarka odpadami

Ustawa z dnia 1 lipca 2011 r. o zmianie ustawy o utrzymaniu czystości i porządku w gminach oraz niektórych innych ustaw weszła w części w życie 1 stycznia 2012 r. i zmieniła w sposób znaczący system gospodarki odpadami komunalnymi. Zgodnie z wprowadzonymi zmianami obowiązek prowadzenia gospodarki odpadami komunalnymi spoczywa na samorządach.

W związku z powyższym na gminie spoczął także obowiązek wyłonienia przedsiębiorstwa zapewniającego odbiór odpadów komunalnych, bądź odbiór wraz z zagospodarowaniem, jak również utworzenia Punktu Selektywnej Zbiórki Odpadów Komunalnych (PSZOK).

Odbiorem i zagospodarowaniem odpadów komunalnych z terenu Gminy Gruta w roku 2020 zajmowały się Miejskie Wodociągi i Oczyszczalnia Sp. z o.o. z Grudziądza. Firmy każdorazowo wyłaniane są w drodze postępowania przetargowego przeprowadzanego w oparciu o przepisy ustawy Prawo zamówień publicznych.

Rada Gminy Gruta ustaliła zasadę, że za gospodarowanie odpadami komunalnymi będzie naliczana opłata od liczby osób zamieszkałych na terenie danej nieruchomości. W 2020 r. stawka opłaty za gospodarowanie odpadami komunalnymi wynosiła: 17,00 zł/osobę przebywającą w gospodarstwie domowym.

Właściciele nieruchomości osobiście deklarują liczbę osób zamieszkujących daną nieruchomość i sposób gospodarowania odpadami.

Na dzień 31.12.2020 r. systemem gospodarowania odpadami komunalnymi w Gminie Gruta objętych było 1688 nieruchomości zamieszkałych (na podstawie złożonych deklaracji i wydanych decyzji administracyjnych).

W 2020 r. Gmina Gruta podpisała umowę na realizację zadania pn. „Budowa Punktu Selektywnego Zbierania Odpadów Komunalnych w Gminie Gruta” (PSZOK). Zadanie jest współfinansowane z Europejskiego Funduszu Rozwoju Regionalnego w ramach RPO WK-P. Poziom dofinansowania zadania wynosi 85%. Gmina Gruta podpisała umowę na wybudowanie



i wyposażenie PSZOK-u z Firmą Przedsiębiorstwo Wielobranżowe "ZOJAX" spółka cywilna Jan i Zofia Wildman z siedzibą Zblewo. Koszt realizacji zadania wynosi 875 883,50 zł. PSZOK powstanie na terenie oczyszczalni ścieków w Melnie. Zakres prac obejmuje m.in. przygotowanie terenu pod budowę (utwardzenie terenu), wyposażenie PSZOK (kontenery, wagi, pojemniki na odpady), budowę wiaty, magazynu wraz z warsztatem, magazynu na odpady niebezpieczne i ZSEE, budynku biurowego, ścieżki edukacyjnej i miejsc parkingowych. Rozpoczęcie funkcjonowania PSZOK`u planowane jest na czerwiec 2021 roku.

5.4. Racjonalne gospodarowanie odpadami i ochrona powierzchni ziemi

Przy współpracy z Narodowym Funduszem Ochrony Środowiska i Gospodarki Wodnej w Warszawie Gmina Gruta zrealizowała zadanie pn. „Usuwanie folii rolniczych i innych odpadów pochodzących z działalności rolniczej”. W ramach tego zadania w 2020 r. osiągnięto efekt ekologiczny określony jako masa odpadów poddanych odzyskowi lub unieszkodliwieniu - łącznie 24,06 ton. Odpady odebrane zostały z 32 gospodarstw rolnych z terenu Gminy Gruta. Przedsięwzięcie dofinansowane zostało ze środków Narodowego Funduszu Ochrony Środowiska i Gospodarki Wodnej w Warszawie. Koszt zadania to 21 405,06 zł.

5.5. Ochrona zwierząt

Rada Gminy Gruta każdego roku podejmuje uchwałę w sprawie Programu opieki nad zwierzętami bezdomnymi oraz zapobiegania bezdomności zwierząt na terenie Gminy Gruta na dany rok. Głównymi priorytetami programu są: odławianie bezdomnych zwierząt i zapewnienie im miejsca w schronisku, opieka i dokarmianie wolno żyjących kotów, sterylizacja i kastracja, usypianie ślepych miotów, poszukiwanie właścicieli, zapewnienie całodobowej opieki weterynaryjnej. W celu realizacji założeń programowych Gmina Gruta współpracowała przede wszystkim ze schroniskiem dla zwierząt prowadzonym przez Przedsiębiorstwo Handlowo-Uslugowe „DANIEL” w Grudziądzu.

W okresie od 01.01.2020 r. do 31.12.2020 r. przyjęto do schroniska 11 psów (bez zwierząt z lat poprzednich), a łączna ilość zwierząt w schronisku pochodzących z terenu Gminy Gruta na dzień 31.12.2020 r. wynosiła 15 psów. Koszt prowadzenia schroniska dla bezdomnych zwierząt oraz ich wyłapywania w roku 2020 wyniósł 66 763,02 zł.

6. Gospodarka mieszkaniowa



Mieszkaniowy zasób Gminy Gruta wynosi łącznie 3529,49 m² i stanowi 81 mieszkań. Zestawienie nieruchomości będących w dyspozycji gminy Gruta na dzień 31 grudnia 2020 roku prezentuje poniższa tabela:

Tabela 12. Zestawienie nieruchomości będących w dyspozycji gminy Gruta w roku 2020.

Lp.	Miejscowość	Nr budynku / lokalu	Powierzchnia użytkowa w m ²
1	ANNOWO	12/2	52,43
2	ANNOWO	12/3	44,49
3	ANNOWO	12/4	73,00
4	ANNOWO	12/6	58,00
5	BOGUSZEWO	28/1	43,00
6	BOGUSZEWO	28/2	55,72
7	BOGUSZEWO	28/3	47,60
8	BOGUSZEWO	28/4	90,60
9	DĄBRÓWKA KRÓL.	1/2	54,42
10	DĄBRÓWKA KRÓL.	1/3	72,11
11	DĄBRÓWKA KRÓL.	5/1	36,87
12	DĄBRÓWKA KRÓL.	5/2	48,90
13	DĄBRÓWKA KRÓL.	5/3	48,90
14	DĄBRÓWKA PGR.	5/2	52,52
15	GRUTA	73/1	46,00
16	GRUTA	73/2	43,00
17	GRUTA	73/3	39,00
18	GRUTA	73/4	31,00
19	GRUTA	73/6	36,60
20	GRUTA	73/7	44,50
21	GRUTA	73/8	59,00
22	GRUTA	73/9	35,32
23	GRUTA	73/10	55,00
24	GRUTA	73/11	24,00
25	GRUTA	73/12	46,00



26	GRUTA	73/13	41,00
27	GRUTA	73/14	30,60
28	GRUTA	73/15	20,00
29	GRUTA	73/16	30,50
30	GRUTA	234/1	34,00
31	GRUTA	234/2	34,00
32	GRUTA	234/3	34,00
33	GRUTA	234/4	34,00
34	GRUTA	277/2	50,30
35	GRUTA	277/3	57,80
36	GRUTA	277/4	86,30
37	GRUTA	277/5	57,80
38	GRUTA	277/6	42,50
39	JASIEWO	1/1	34,20
40	JASIEWO	1/2	31,00
41	JASIEWO	1/3	21,00
42	JASIEWO	1/4	26,00
43	JASIEWO	1/5	19,00
44	JASIEWO	1/6	18,58
45	JASIEWO	1/7	32,00
46	JASIEWO	1/8	32,00
47	JASIEWO	1/9	35,00
48	JASIEWO	1/10	33,00
49	JASIEWO	1/11	41,00
50	JASIEWO	1/12	32,26
51	JASIEWO	1/13	32,00
52	JASIEWO	1/14	25,40
53	JASIEWO	1/15	28,00
54	KITNOWO	46/2	46,00
55	KITNOWO	46/3	33,00
56	MEŁNO CUKR.	6/5	28,40



57	MEŁNO CUKR.	7/1	75,50
58	MEŁNO CUKR.	8/6	32,10
59	MEŁNO CUKR.	9/8	36,50
60	MEŁNO CUKR.	10/2	43,50
61	MEŁNO CUKR.	10/5	19,20
62	MEŁNO CUKR.	10/12	48,10
63	NICWAŁD	26/3	24,53
64	NICWAŁD	60/1	34,20
65	NICWAŁD	60/2	60,20
66	NICWAŁD	63/1	57,00
67	OKONIN	81/1	50,00
68	OKONIN	81/2	27,00
69	OKONIN	81/3	22,90
70	OKONIN	81/6	50,60
71	ORLE	1/1	60,00
72	ORLE	1/2	42,90
73	ORLE	1/3	50,42
74	ORLE	1/4	65,40
75	ORLE	1/5	63,36
76	ORLE	1/6	64,25
77	ORLE	1/7	69,00
78	PLEMIĘTA	19A	42,30
79	SALNO	11/4	35,40
80	SALNO	18/2	47,60
81	SALNO	38	68,91
Łączna powierzchnia			3529,49

Źródło: Opracowanie własne

Opis stanu technicznego budynków i mieszkań:

1. Budynki: Annowo 12, Dąbrówka Królewska 1 i 5, Boguszewo 28, Gruta 234, Kitnowo 46, Mełno Cukrownia 6, 8 (lokal mieszkalny), 9, 10 (lokale mieszkalne), Nicwałd 60, Okonin 81



(lokal mieszkalny) i Orle 1 są w stanie średnim, tzn. wymagają bieżących remontów wynikających z naturalnego zużycia eksploatacyjnego.

2. Budynki: Gruta 73, Jasiewo 1, Salno 38 są w stanie złym, tzn. wymagany jest remont w pierwszej kolejności ze względu na znaczną degradację substancji mieszkaniowej powodującej zagrożenie przejścia budynku do grupy obiektów nie nadających się do zamieszkania.
3. Budynki: Gruta 277, Mełno Cukrownia 7, Nicwałd 26, Nicwałd 63 (lokal mieszkalny), Plemięta 19A, Salno 18, 11 (lokale mieszkalne), Dąbrówka PGR 5 (lokal mieszkalny) są w stanie dobrym.

Stawka podstawowa czynszu za rok 2020 wynosiła 2 zł za 1m². Jest ona naliczana dla lokali o najniższym standardzie i ulega podwyższeniu lub obniżeniu o 10% za każde urządzenie techniczne, w które wyposażony jest lokal mieszkalny lub nie posiada odpowiedniego wyposażenia.

1. Urządzenie techniczne powodujące podwyższenie stawki podstawowej czynszu o 10% (za urządzenie) to:
 - 1) ubikacja,
 - 2) łazienka,
 - 3) centralne ogrzewanie,
 - 4) ciepła woda.
2. Czynniki obniżające wysokość czynszu o 10% (za każdy czynnik):
 - 1) brak instalacji wodociągowo-kanalizacyjnej,
 - 2) lokal z kuchnią bez okien,
 - 3) lokal na poddaszu.

Stawki miesięczne za ogrzewanie w mieszkaniach wchodzących w skład mieszkaniowego zasobu gminy Gruta wynoszą:

1. 6,82 zł. brutto za 1 m² powierzchni opalanej olejem opałowym
2. 5,76 zł brutto za 1 m² powierzchni opalanej paliwami stałymi – węgiel, miął, ekogroszek.

Na koniec roku 2020 łączna kwota zadłużenia z tytułu nie uiszczenia opłat czynszu za wynajem mieszkań wyniosła: 58 829.59 zł, oraz za opłaty eksploatacyjne z tytułu centralnego ogrzewania: 76.143.49 zł. Liczba wniosków oczekujących na przydzielenie mieszkania wynosiła 21 szt. W ramach postępowania egzekucyjnego wysyłano do dłużników wezwania do zapłaty. W



przypadku braku wpłat lub wniosków o rozłożenie na raty wystosowano kolejne wezwania, także przedsądowe.

W 2020 roku przeprowadzono następujące remonty:

- 1) naprawa pokrycia dachowego w budynku Gruta 277,
- 2) naprawa kominów w budynku Gruta 234,
- 3) wymiana pieca w budynku Jasiewo 1,
- 4) wymiana drzwi i okien oraz instalacji elektrycznej w budynku Boguszewo 28,

Ponadto wykonywane były na bieżąco naprawy wynikające z naturalnego zużycia eksploatacyjnego lub awarii.



7. Edukacja i wychowanie przedszkolne

Na terenie Gminy Gruta na dzień 31 grudnia 2020 roku działały następujące placówki oświatowe i wychowawcze:

- 1) Szkoła Podstawowa w Grucie,
- 2) Szkoła Podstawowa w Boguszewie,
- 3) Szkoła Podstawowa w Nicwałdzie,
- 4) Szkoła Podstawowa w Plemiętach,
- 5) Szkoła Podstawowa w Słupie,
- 6) Przedszkole Samorządowe w Mełnie,
- 7) Żłobek w Nicwałdzie.

W Żłobku opieką objętych jest 25 dzieci, w Przedszkolu Samorządowym 67 dzieci, w szkołach podstawowych wraz z oddziałami przedszkolnymi nauką objęto w 2020 roku łącznie 605 dzieci.

Szkoła w Grucie posiada oddziały sportowe, co przekłada się na osiągnięcia sportowe uczniów.

W 2020 roku zrealizowano program „Umiem Pływać”, z którego korzystały dwie grupy 15 osobowe, uczące się pływać pod kierunkiem wykwalifikowanego instruktora. W ramach tego projektu dzieci poznały podstawy i techniki pływania. W 2020 roku w programie brali udział uczniowie ze Szkoły Podstawowej w Nicwałdzie i w Grucie.

Szkoła Podstawowa w Słupie prowadziła naukę w klasach integracyjnych, ze specjalnym programem nauczania, w tym dla 11 uczniów z orzeczeniami. Ze względu na specyfikę niepełnosprawności i różnorodność potrzeb edukacyjnych, w szkole uczniowie korzystali z pomocy nauczycieli wspomagających, ponadto prowadzone były zajęcia rewalidacyjne.

W roku szkolnym 2020/2021 wdrożona została nowa usługa i formuła dowozów dzieci do szkół. Gmina w drodze przetargu nieograniczonego wybrała wykonawcę, z którym została zawarta umowa na sprzedaż biletów miesięcznych dla dzieci pozostających w obowiązku szkolnym. Trasy rozkładów pozostały bez zmian. Dzieci i rodzice nie ponosili żadnych kosztów związanych z zakupem biletu. Podczas przewozu uczniowie pozostawali pod nadzorem opiekunek, które miały obowiązek zaprowadzenia i odprowadzenia dzieci do szkoły i z powrotem. Każdy z autobusów został wyposażony w urządzenie do dezynfekcji zamontowane przy wejściu. Autobusy w trakcie postoju i po zakończonym dniu pracy poddawane były codziennej dezynfekcji.



Całość finansowana była ze środków budżetu gminy. Gmina Gruta udzieliła firmie ARRIVA, która wygrała przetarg, zezwolenia na dokonywanie przewozów regularnych na trasach dowozu dzieci do szkół. Oznaczało to, że w godzinach kursowania autobusów przeznaczonych dla dzieci i młodzieży przewoźnik zobowiązany był również do odpłatnego przewozu pozostałych mieszkańców gminy. Aby skorzystać z możliwości przewozu, pozostali mieszkańcy mogli zakupić bilet w kasie autobusu.

7.1. Liczba uczniów i oddziałów w poszczególnych szkołach w roku szkolnym 2020/2021

Tabela 13. Liczba uczniów i oddziałów w poszczególnych szkołach w roku szkolnym 2020/2021.

Rok szkolny 2020/21						
Lp.	Szkoła	Liczba uczniów	Liczba oddziałów	Średnio uczniów w klasie	Oddziały przedszkolne	
					Liczba uczniów	Liczba oddziałów
1.	Szkoła Podstawowa w Grucie	209	11	19	17	1
2.	Szkoła Podstawowa w Boguszewie	85	9	9	25	1
3.	Szkoła Podstawowa w Nicwałdzie	173	10	17	30	2
4.	Szkoła Podstawowa w Plemiętach	68	9	8	23	1
5.	Szkoła Podstawowa w Słupie	70	8	9	11	1
Razem szkoły podstawowe		605	47	13	106	6
Przedszkole Samorządowe w Mełnie		67	3	22	25	1

Źródło: Opracowanie własne

7.2. Zatrudnienie nauczycieli i personelu administracyjnego w roku szkolnym 2020/2021

Poniżej zostało przedstawione zestawienie zatrudnienia personelu pedagogicznego i niepedagogicznego z terenu placówek oświatowych i opiekuńczych gminy Gruta. Łącznie wszystkie placówki zatrudniają 105 nauczycieli oraz 25 pracowników niepedagogicznych.



W roku 2020 w każdej szkole zapewniono również dzieciom i ich rodzinom dostęp do psychologa, zatrudnionego przez Urząd Gminy, pełniącego dyżury w poszczególnych placówkach.

Tabela 14. Zestawienie zatrudnienia nauczycieli w roku szkolnym 2020/2021.

Nazwa szkoły	Ilość etatów wg stopni awansu zawodowego				
	Ogółe	Stażyst	Kontraktow	Mianowa	Dyplomowany
Szkoła Podstawowa w Grucie	21,30	0,66	1,11	5,37	14,16
Szkoła Podstawowa w Boguszewie	9,72	1,33	3,36	2,48	2,55
Szkoła Podstawowa w Nicwałdzie	12,89	1,53	4,00	2,92	4,44
Szkoła Podstawowa w Plemiętach	9,75	0,64	0,78	2,68	5,65
Szkoła Podstawowa w Słupie	13,87	2,81	3,58	6,53	0,95
Razem Szkoły Podstawowe	67,53	6,97	12,83	19,98	27,75
Oddział Przedszkolny przy SP Gruta	0,96	-	-	0,96	-
Oddział Przedszkolny przy SP Nicwałd	1,85	-	-	-	1,85
Oddział Przedszkolny przy SP Plemięta	1,00	-	1,00	-	-
Oddział Przedszkolny przy SP Słup	1,00	-	-	1,00	-
Oddział Przedszkolny przy SP	1,00	-	-	1,00	-
Razem Oddziały Przedszkolne	8,81	-	1,00	2,96	1,85
Przedszkole	4,97	0,93	0,32	0,66	3,06
Ogółem	78,31	7,90	14,15	23,60	32,66

Źródło: Opracowanie własne

Tabela 15. Zatrudnienie pracowników administracji i obsługi (stan na dzień 31.12.2020 r.

Lp.	Nazwa szkoły	Pracownicy obsługi	Pracownicy administracji
1.	Szkoła Podstawowa w Grucie	9	2
2.	Szkoła Podstawowa w Boguszewie	3	-
3.	Szkoła Podstawowa w Nicwałdzie	2,5	-
4.	Szkoła Podstawowa w Plemiętach	3,5	-
5.	Szkoła Podstawowa w Słupie	3	-
6.	Przedszkole Samorządowe w Mełnie	4	1
	Razem:	25	3

Źródło: Opracowanie własne



7.3. Prace remontowe przeprowadzone w szkołach w 2020 roku.

Tabela 16. Prace remontowe przeprowadzone w szkołach w 2020 roku.

Lp.	Nazwa szkoły	Przeprowadzone prace remontowe
1.	Szkoła Podstawowa w Grucie	- malowanie klasy;
2.	Szkoła Podstawowa w Boguszewie	- remont kompleksowy łazienki chłopców; - malowanie 2 sal lekcyjnych;
3.	Szkoła Podstawowa w Słupie	- drobne naprawy wodnokanalizacyjne; - malowanie pomieszczeń kuchni, gabinetu dyrektora, sali gimnastycznej;
4.	Szkoła Podstawowa w Plemiętach	- drobne naprawy bieżące; - remont korytarza, holu, szatni, klatki schodowej oraz I pietra budynku szkoły;
5.	Szkoła Podstawowa w Nicwałdzie	- drobne prace remontowe;

Źródło: Opracowanie własne

Kolejnym, bardzo ważnym zadaniem było rozpoczęcie działań dotyczących budowy sali gimnastycznej w Nicwałdzie. Przygotowana dokumentacja projektowa zakłada połączenie nowej Sali gimnastycznej łącznikiem z obecnym budynkiem szkoły. Plan nowego obiektu o powierzchni blisko 1000 m² przewiduje, oprócz nowoczesnej Sali sportowej, szatnie z węzłami sanitarnymi, magazyn sprzętu sportowego, szatnię dla trenerów oraz pomieszczenia gospodarcze. W 2020 roku Wójt Gminy Gruta podjął starania o pozyskanie dofinansowania na realizację tej inwestycji. O możliwość wsparcia finansowego władze gminy Gruta będą ubiegać się z kilku źródeł, a rozpoczęcie budowy nowej hali będzie uzależnione od jego otrzymania.

7.4. Program „Zdalna szkoła” oraz „Zdalna szkoła+”

W związku z sytuacją epidemiologiczną w kraju, w placówkach oświatowych zostały zawieszane zajęcia lekcyjne. Od dnia 12 marca 2020 r. uczniowie szkół odbywali zajęcia lekcyjne w systemie pracy zdalnej. Natomiast dla uczniów klas 0-III z dniem 25.03.2020 r. zorganizowano zajęcia opiekuńczo-wychowawcze. Rozwój pandemii nie pozwolił uczniom kontynuować nauki stacjonarnie w nowym roku szkolnym 2020/2021 i od 26 października nauka dla uczniów klas



IV-VIII odbywała się w sposób zdalny. Od 30 listopada 2020 również dzieci klas I-III przeszły na nauczanie zdalne.

Ze względu na panującą sytuację, ogromnego wysiłku wymagało zarówno od uczniów, rodziców, jak i nauczycieli zaangażowanie w prawidłową organizację nauki w systemie zdalnym, której podstawą było zapewnienie odpowiedniego sprzętu komputerowego. W związku z tym, władze Gminy, wychodząc naprzeciw potrzebom rozpoczęły procedury, związane z ubieganiem się o środki finansowe na zakup sprzętu komputerowego. Zostały złożone wnioski w programach: „Zdalna szkoła” oraz „Zdalna szkoła+”. Projekt ten był odpowiedzią na sytuację szkolnictwa, związaną z wprowadzeniem na obszarze Rzeczypospolitej Polskiej stanu epidemii, spowodowanym zakażeniami koronawirusem. Zamknięcie placówek oświatowych na wiele tygodni wymusiło nowe standardy prowadzenia zajęć edukacyjnych. Uczniowie zamiast w szkolnych ławach zasiadali przed monitorami komputerów. Niestety wielu z nich nie posiadało dostępu do internetu lub sprzętu, na którym mogliby realizować podstawy programowe. Potrzebny sprzęt zakupiła gmina, przekazała szkołom, które to wypożyczały go uczniom najbardziej potrzebującym. Po powrocie do nauki stacjonarnej sprzęt będzie mógł być wykorzystywany przez wszystkich uczniów, w szczególności na lekcjach informatyki. Program był realizowany przez Ministerstwo Cyfryzacji wspólnie z Centrum Projektów Polska Cyfrowa i został w 100% sfinansowany. W pierwszej edycji Gmina Gruta zakupiła 31 laptopów o wartości 59 999,88 zł., w drugiej edycji zakupiono 33 laptopy o wartości 54 969,00 zł.

7.5. Przedszkole samorządowe

Do Przedszkola Samorządowego w Mełnie w 2020 roku uczęszczało 67 dzieci, liczba miejsc w przedszkolu wynosiła 75. Sytuacja epidemiologiczna w kraju spowodowała, że uczęszczało mniej dzieci. Jednakże poprzednie lata pokazywały, że liczba miejsc w obecnym przedszkolu jest niewystarczająca. W związku z powyższym podjęto decyzję o podjęciu działań zmierzających do budowy nowego przedszkola samorządowego w Grucie.

W 2020 roku podpisano umowę z Wykonawcą, któremu powierzono zadanie zaprojektowania nowego budynku. W zamyśle władz gminy było utworzenie nowoczesnego, centralnego przedszkola dla około 175-200 dzieci. Nowy budynek przedszkola będzie 2-kondygnacyjny z 7 oddziałami, nowoczesnym zapleczem kuchennym z jadalnią, szatnią oraz



częścią biurową. Każda sala będzie miała dostęp do węzła sanitarnego oraz indywidualny magazynek na pomoce dydaktyczne, a obok budynku powstanie plac zabaw. Budowa nowego przedszkola jest koniecznością, która jednakże będzie możliwa do zrealizowania wyłącznie dzięki zewnętrznemu dofinansowaniu, bowiem szacunkowy koszt budowy nowego przedszkola waha się pomiędzy 6,0-6,5 mln złotych. Jest to poważna inwestycja na kolejne lata. W 2020 roku planowane było przygotowanie się pod kątem technicznym, wybrano wizualizację i zrealizowano kompleksowy projekt budowlany wraz z pozwoleniem na budowę. Następnie aplikowano po dofinansowanie ze środków zewnętrznych. Docelowo na nowe przedszkole ma zostać zaadaptowana stara sala gimnastyczna Szkoły Podstawowej w Grucie oraz przyległy niezabudowany teren. Pozwoli to na stworzenie kompleksowego zespołu edukacyjnego w centralnej części naszej gminy. Dzięki ogromnym staraniom i zaangażowaniu przy tworzeniu wniosku o dofinansowanie, Gmina Gruta otrzymała 4,7 mln złotych w ramach Rządowego Funduszu Inwestycji Lokalnych. Przyznana suma była rekordową kwotą pozyskaną przez gminę Gruta w jej historii. Było to też jedno z największych dofinansowań w województwie kujawsko - pomorskim przekazane do samorządu. Kolejnym krokiem będą prace przygotowawcze do przetargu oraz uzyskiwanie ostatnich pozwoleń niezbędnych do rozpoczęcia inwestycji. Proces budowlany nowego przedszkola ruszy w 2021 roku.

7.6. Żłobek w Nicwałdzie

W Żłobku w Nicwałdzie w 2020 roku opieką objętych było 25 dzieci. Dzięki zaangażowaniu władz Gminy zwiększono dostępność opieki żłobkowej dla dzieci na terenie gminy Gruta poprzez utworzenie dodatkowych 10 miejsc dla dzieci w ramach programu „Maluch+”. Poprawiono dostępność do wczesnej edukacji dzieci najmłodszych poprzez zapewnienie im fachowej opieki pielęgnacyjnej, opiekuńczej, wychowawczej i edukacyjnej.

W ramach tych działań wykonano projekt przebudowy i rozbudowy wraz z termomodernizacją. Budynek Żłobka został powiększony o dodatkowe 40 m², otynkowano elewację na „starej” części żłobka, dokonano wymiany pieca C.O. Ponadto żłobek został doposażony w niezbędny sprzęt i pomoce dydaktyczne oraz doposażono plac zabaw.



8. Ochrona Zdrowia

W Gminie Gruta na dzień 31 grudnia 2020 roku i do chwili obecnej funkcjonuje Samodzielny Publiczny Zakład Opieki Zdrowotnej w Grucie, w skład którego wchodzi Ośrodek Zdrowia w Grucie oraz Wiejski Ośrodek Zdrowia w Mełnie. Mieszkańcy Gminy mają również do dyspozycji jedną aptekę ogólnodostępną w Grucie i jeden punkt apteczny w Mełnie. Liczba zapisanych pacjentów w Samodzielnym Publicznym Zakładzie Opieki Zdrowotnej w Grucie, w skład którego wchodzi Wiejski Ośrodek Zdrowia w Mełnie wynosi 5 079 osób z czego 1 017 stanowią dzieci i 4 062 to osoby dorosłe.

Samodzielny Publiczny Zakład Opieki Zdrowotnej w Grucie świadczy usługi medyczne w zakresie:

- 1) Podstawowej Opieki Zdrowotnej,
- 2) Stomatologii,
- 3) Poradni Ginekologiczno – Położniczej,
- 4) Poradni Rehabilitacyjnej.

W ramach Samodzielnego Publicznego Zakładu Opieki Zdrowotnej w Grucie swoją pracę świadczy 3 lekarzy podstawowej opieki zdrowotnej oraz 1 pediatra, 2 ginekologów, 2 stomatologów. Kierownikiem SPZOZ w Grucie od dnia 1 listopada 2019 roku jest lekarz medycyny Pan Krzysztof Adamaszek.

W 2020 roku działalność zakładu opieki zdrowotnej w Grucie ze względu na sytuację epidemiologiczną w kraju uległa znacznym ograniczeniom. Pomimo tego udało się realizować program kardiologiczny oraz gruźliczy. Na działalność SPZOZ Gmina Gruta przekazała dotację w wysokości 25 000,00 zł. Ponadto sfinansowano w wysokości 4 243,50 zł. zakup lamp przepływowo-bakteriobójczych.



9. Polityka społeczna i opiekuńcza

W przedmiocie realizowania zadań związanych z polityką społeczną i opiekuńczą w gminie Gruta działa Gminny Ośrodek Pomocy Społecznej oraz placówka wsparcia dziennego dla dzieci i młodzieży – gminna świetlica opiekuńczo-wychowawcza w Grucie. Na terenie gminy działa również Środowiskowy Dom Samopomocy Społecznej w Dąbrówce Królewskiej.

9.1. Działalność Gminnego Ośrodka Pomocy Społecznej w Grucie.

Gminny Ośrodek Pomocy Społecznej swoją siedzibę ma w Grucie pod adresem Gruta 244, 86-330 Mełno. Kierownikiem Gminnego Ośrodka Pomocy Społecznej w Grucie jest Pani Monika Wróbel.

W 2020 r. GOPS rozpatrzył 2101 wniosków o pomoc i wydał 2 127 decyzji. Łącznie z pomocy skorzystało 579 rodzin o liczbie osób 900. Udzielono im następujących świadczeń:

- zasiłki celowe 52 397 zł (w tym specjalne celowe – 48 397 zł, z tytułu zdarzenia losowego – 500 zł) - własne
- udzielenie schronienia bezdomnym – 29 970 zł (3 osoby) - własne
- zasiłki stałe – 19 5421 zł (31 osób) - dotacja
- zasiłki okresowe – 46 4861 zł (181 osób) - dotacja
- program „Posiłek w szkole i w domu” – 241 271 zł (w tym: własne 48 254 zł)
- usługi opiekuńcze dla 33 osób starszych i niepełnosprawnych – 168 899 zł (koszt zatrudnienia opiekunek) - (w tym 47 147 zł dotacja z Programu 75+)
- specjalistyczne usługi opiekuńcze dla osób z zaburzeniami psychicznymi dla 33 osób, 11 dzieci) – 272 643 zł - dotacja
- odpłatność za pobyt w domu pomocy społecznej – 281 681 zł (8 osób) - własne
- odpłatność za pobyt dzieci w pieczy zastępczej – 87 118 zł (5 dzieci w placówce i 5 dzieci w rodzinach zastępczych) - własne
- stypendia socjalne – 98 592 zł (138 uczniów) - w tym środki własne 24 648 zł,
- dodatki mieszkaniowe – 32 992 zł - własne (15 rodzin)
- świadczenia wychowawcze, tzw. 500 plus – 7 011 641 zł - wypłacono dla 695 rodzin, w tym dla 1 160 dzieci.
- świadczenie „Dobry Start”, tzw. 300 plus – 254 520 zł - wypłacono dla 818 dzieci
- świadczenia rodzinne i alimentacyjne – 2 650 184 zł - wypłacono 301 rodzinom.



Koszty powiązane z udzieleniem świadczeń:

- składki do banku żywności 12 000 zł – własne

GOPS szczególną opieką obejmuje osoby starsze i samotne, rodziny z dziećmi niewydolne wychowawczo oraz rodziny, w których występuje niepełnosprawność. Z puli zasiłków celowych udzielono wsparcia na: zakup lekarstw, opatu, drobne remonty, sprzęt medyczny. W roku ubiegłym realizowano rządowy program „Posiłek w szkole i w domu”. Na jego realizację wydatkowano 241 271 zł (48 254 zł wkład własny), z czego kwota 48 750 zł została przeznaczona na dożywianie dzieci i zakup posiłku dorosłym. Łącznie z posiłku skorzystało 196 osób, w tym 193 dzieci, a kwotę 192 521 zł przeznaczono na zasiłki celowe na zakup żywności dla 216 osób. Ponadto w ubiegłym roku wprowadzono dodatkową usługę polegającą na dostarczaniu do miejsca zamieszkania gorących posiłków dla osób samotnych i niesamodzielnych. W związku ze stanem epidemicznym COVID-19 dla 49 niesamodzielnych i starszych mieszkańców naszej gminy dowożone były bezpłatnie obiady do miejsca ich zamieszkania. Dużym wsparciem dla podopiecznych GOPS była żywność, którą otrzymujemy dzięki przynależności do Grudziądzkiego Banku Żywności. We współpracy ze Stowarzyszeniem „Pro publico bono” w Grucie uczestniczyliśmy w Programie Operacyjnym Pomoc Żywnościowa 2019/2020 (POPŻ). W 2020 r. otrzymaliśmy 36279,26 kg żywności, a łączna wartość otrzymanej żywności to 155911 zł. Wśród produktów żywnościowych dominowały: mleko UHT, ser żółty, olej, cukier, konserwy mięsne i rybne, gołąbki w sosie, herbatniki, powidła śliwkowe, groszek z marchewką, koncentrat pomidorowy, ryż, kasza, makaron, fasola biała. Również i w tym roku podpisaliśmy umowy na nowy program POPŻ 2021.

GOPS realizuje zadanie zlecone w formie specjalistycznych usług opiekuńczych dla osób z zaburzeniami psychicznymi. Wsparciem zostały objęte 33 osoby. Usługi realizowały wykwalifikowane opiekunki zatrudnione na umowę o pracę, natomiast 28 osób (w tym 11 dzieci) otrzymywało usługi rehabilitacyjne, usługi w zakresie terapii integracji sensorycznej, behawioralnej oraz logopedii. Zadanie to w całości finansowane było z dotacji Wojewody. W ubiegłym roku dwie osoby zostały skierowane do domu pomocy społecznej, ponosiliśmy również odpłatność za 7 mieszkańców DPS. Podstawowym niefinansowym wsparciem dla osób starszych i chorych były usługi opiekuńcze, którymi objętych zostało 33 osoby. 7 opiekunek środowiskowych pomagało podopiecznym w codziennych czynnościach domowych takich jak



robienie zakupów, sprzątanie, gotowanie, pranie. Ponadto opiekunki pielęgnowały oraz dbały o higienę osobistą podopiecznych i organizowały wizyty lekarskie.

Zadaniem wynikającym z ustawy o przeciwdziałaniu przemocy w rodzinie jest realizacja procedury Niebieskiej Karty. W tym przypadku przedstawiciele Ośrodka Pomocy są członkami Zespołu Interdyscyplinarnego powołanego 11 października 2011 r. GOPS jest organem zobowiązanym do obsługi technicznej ww. zadania. Do końca 2020 r. prowadzono 12 procedur Niebieskiej Karty.

GOPS realizuje zadania wynikające z ustawy z dnia 9 czerwca 2011 r. o wsparciu rodziny i systemie pieczy zastępczej, poprzez zatrudnienie asystenta rodziny. Obejmuje on wsparciem 11 rodzin z dziećmi (29 dzieci), w których występują problemy opiekuńczo - wychowawcze. Ponadto ponosiliśmy koszty pobytu dzieci w pieczy zastępczej, tj. pobyt w placówkach opiekuńczo wychowawczych (5 dzieci) oraz w rodzinach zastępczych (5 dzieci). Łącznie to kwota 87 118 zł (środki własne gminy). GOPS realizuje również zapisy ustawy o pomocy osobom uprawnionym do alimentów realizując wypłaty z Funduszu Alimentacyjnego. Podejmowane są działania wobec 103 dłużników alimentacyjnych oraz rozliczane są wpłaty od dłużników wniesione do Komorników Sądowych. Świadczenia z Funduszu Alimentacyjnego wypłacane były na rzecz 27 dzieci dla 19 rodziców na łączną kwotę 99 940 zł (dotacja).

Ze świadczeń rodzinnych w 2020 roku skorzystało 301 rodzin. Zasiłków rodzinnych wypłacono na kwotę 2 650 184 zł – dotacja. Były to następujące rodzaje świadczeń:

- zasiłki rodzinne,

- dodatki do zasiłków rodzinnych z tytułu:

- urodzenia dziecka,
- jednorazowa zapomoga z tytułu urodzenia dziecka tzw. becikowe,
- opieki nad dzieckiem w okresie korzystania z urlopu wychowawczego,
- samotnego wychowywania dziecka,
- kształcenia i rehabilitacji dziecka niepełnosprawnego,
- rozpoczęcia roku szkolnego,
- podjęcia przez dziecko nauki w szkole poza miejscem zamieszkania,
- wychowania dziecka w rodzinie wielodzietnej,



- zasiłki pielęgnacyjne, specjalne zasiłki opiekuńcze i świadczenia pielęgnacyjne,
- świadczenie rodzicielskie.

Od kwietnia 2016 r. GOPS jest realizatorem zadań ustawy, która wprowadziła tzw. Program 500 plus, którego obsługą zajmuje się jeden pracownik. W 2020 r. wypłacono świadczenia dla 695 rodzin, w tym dla 1160 dzieci, na łączną kwotę 7 011 641 zł. Realizacja programu przebiegała bez zakłóceń, rodzice w większości otrzymują świadczenia przelewem na konto osobiste. W roku 2020 r. GOPS realizował również program „Dobry Start” i w wyniku jego realizacji wypłacono 253 540 zł świadczeń - tzw. 300 plus dla 542 rodzin, w tym 818 dzieci. Ponadto realizowano wypłatę dodatków mieszkaniowych, których wypłacono dla 34 rodzin na kwotę 37 402 zł.

Podobnie, jak w roku ubiegłym, największym obciążeniem finansowym dla samorządu jest ponoszenie odpłatności za pobyt osób w domach pomocy społecznej oraz zatrudnienie opiekunek dla wzrastającej liczby osób starszych i chorych, które wymagają usług opiekuńczych. W ubiegłym roku wydatkowano ze środków własnych kwotę 121 752 zł na wynagrodzenia opiekunek.

Gminny Ośrodek Pomocy Społecznej w Grucie był również realizatorem Gminnego Programu Profilaktyki i Rozwiązywania Problemów Alkoholowych oraz Przeciwdziałania Narkomanii na rok 2020 r., a także dysponentem środków pochodzących z opłat z tytułu pozwoleń na sprzedaż napojów alkoholowych. Łącznie w 2020 r. wydatkowano kwotę 96 331,02 zł. Całość realizacji zadań związanych z profilaktyką i przeciwdziałaniem alkoholizmowi w roku 2020 miała nieco odmienny charakter, co było spowodowane wprowadzeniem stanu epidemicznego związanego z COVID-19. Wiele zadań z programu profilaktycznego GOPS realizuje w ścisłej współpracy z Gminną Komisją Rozwiązywania Problemów Alkoholowych w Grucie (GKRPA), która ze względu na powierzone jej przez ustawę o wychowaniu w trzeźwości i przeciwdziałaniu alkoholizmowi zadania, odgrywa zasadniczą rolę w lokalnej polityce wobec alkoholu.

Jej działania są ściśle powiązane w Grucie, placówkami edukacyjnymi z terenu gminy, Punktu Konsultacyjnego w Grucie oraz działań Posterunku Policji, a jej członkami są przedstawiciele tych podmiotów. W ramach programu profilaktycznego w ograniczonym zakresie funkcjonowała świetlica opiekuńczo-wychowawcza, a wsparciem w ubiegłym roku objętych było 49 dzieci.



Placówka była czynna w dni nauki szkolnej w godzinach 7.00 - 9.00 oraz w godzinach 12.00 - 15.00. Uczęszczali do niej dzieci z rodzin dysfunkcyjnych klasy I-VI i dzieci z klas I-III z rodzin prawidłowo funkcjonujących na zasadzie integracji. Podczas zajęć dzieci otrzymywały posiłek, tym, które miały trudności wychowawca świetlicy pomagał w nauce. Celem zajęć jest nie tylko organizacja czasu wolnego, ale utrwalanie zasad kulturalnego zachowania i współżycia z innymi, budzenie motywacji do nauki, odreagowanie napięć emocjonalnych oraz stwarzanie pozytywnych doświadczeń emocjonalnych dla wychowanków. Wychowawca ściśle współpracuje z Gminnym Ośrodkiem Pomocy Społecznej.

W związku ze stanem epidemii nie organizowano tzw. „Świetlicy w terenie”, nie odbyły się również wyjazdy profilaktyczne na wypoczynek letni dla dzieci. Komisja alkoholowa pracowała zdalnie, odbywały się jedynie indywidualne i zdalne konsultacje z terapeutą i psychologiem. Jedyną zorganizowaną formą wypoczynku dla dzieci ze świetlicy były ferie zimowe, w ramach których dzieci wyjechały do kina i do „Miasteczkolandii”. Nie odbyły się również wyjazdy trzeźwościowe go Lichenia i Częstochowy, ani tradycyjny już „Piknik razem na Trzeźwo”. W związku z ograniczoną możliwością realizacji zdań profilaktycznych, część środków przeznaczono na wyposażenie świetlicy oraz na zakup sprzętu umożliwiającego pracę zdalną dla osób realizujących zadania związane z profilaktyką.

W Grucie funkcjonuje Punkt Konsultacyjny dla osób uzależnionych. Terapeuta po uprzednim uzgodnieniu z klientem przyjmował osoby potrzebujące wsparcia, odbywały się indywidualne spotkania z terapeutą uzależnień dla osób stosujących przemoc w rodzinie i nadużywających alkoholu. W ramach punktu konsultacyjnego w okresie od stycznia do grudnia 2020 r. odbyło się 11 spotkań. Na każdym spotkaniu była jedna osoba. Ponadto terapeuta w okresie nasilenia epidemii pracował zdalnie, prowadząc rozmowy telefoniczne z osobami wymagającymi wsparcia. Do punktu uczęszczali łącznie 9 osób. Z porad terapeutów uzależnień w Punkcie korzystały głównie osoby wzywane przez GKRPA, na wniosek GOPS, Policji, Zespołu Interdyscyplinarnego ds. przeciwdziałania przemocy w rodzinie oraz osoby wykonujące postanowienie sądowe o przymusowym uczestnictwie w terapii.

Ponadto dzieci szkolne otrzymywały wsparcie ze strony psychologa dziecięcego, który w każdej szkole raz w tygodniu przez cały dzień poświęcał czas, aby pomóc uczniom, którzy mają trudności wychowawcze, czy potrzebują wsparcia w codziennym funkcjonowaniu. Pomoc psychologiczna związana była głównie z przeprowadzeniem wstępnej diagnozy zgłaszanych



problemów, udzieleniem rodzicom porady, ustaleniem ewentualnych dalszych form pomocy dziecku. Zgłaszano głównie trudności w zakresie: problemów wychowawczych, rozwojowych, emocjonalnych, zaburzeń zachowania, problemów z kontaktami rówieśniczymi, trudności edukacyjnych, problemy rodzinne. Specjalistyczna pomoc psychologiczna (terapia psychologiczna) zapewniana była również rodzinom, w których wystąpiła przemoc, wsparcie otrzymywały również ofiary przemocy.

9.2. Działalność Środowiskowego Domu Pomocy Społecznej w Dąbrowce Królewskiej

Środowiskowy Dom Samopomocy w Dąbrowce Królewskiej to instytucja, która organizuje dzienny pobyt dorosłym, często niesamodzielnym osobom. Siedziba SDS mieści się pod adresem Dąbrówka Królewska 1, 86-330 Mełno. Od dnia 1 marca 2021 roku Kierownikiem SDS jest Pani Katarzyna Dudek. SDS to miejsce, gdzie każdy może rozwinąć swoje zainteresowania i pasje oraz poznać siebie i swoje możliwości w każdym wieku. Prowadzone tu są zadania z zakresu terapii zajęciowej, treningów funkcjonowania w codziennym życiu i radzenia sobie z problemami, psychoterapii, diagnozy i poradnictwa psychologicznego indywidualnego i grupowego, wsparcia socjalnego, aktywizacji społeczno – kulturalnej. Liczba uczestników skierowanych do ŚDS na podstawie decyzji wynosi 35 osób, stan zatrudnienia na dzień 31 grudnia 2020 r. wynosił 11 osób. Na pełnym etacie jest 8 osób, trzy osoby są zatrudnione w niepełnym wymiarze czasu pracy. Dodatkowo w ramach innej formy zatrudnienia usługi medyczne świadczy lekarz psychiatra, lekarz internista oraz psycholog. ŚDS posiada podpisane porozumienie z Gminą Rogóżno. W roku sprawozdawczym z usług ŚDS korzystał jeden mieszkaniec tej gminy.

W związku z trwającą pandemią COVID-19, decyzjami władz centralnych Środowiskowy Dom Samopomocy w Dąbrowce Królewskiej w roku 2020 był kilkakrotnie zamykany dla podopiecznych, a przywracane czasowo zajęcia dla pensjonariuszy domu odbywały się w ścisłym reżimie sanitarnym. Podczas nieobecności uczestników spowodowanej koronawirusem, pracownicy ŚDS następujące czynności:

- a) utrzymywanie stałego kontaktu telefonicznego z podopiecznymi i ich rodzinami;
- b) zapewnienie możliwości kontaktu z psychologiem;
- c) na życzenie uczestników organizowane były kontakty bezpośrednie z pracownikami ŚDS, z zachowaniem reżimu sanitarnego;



- d) dostarczanie paczek żywnościowych wszystkim uczestnikom ŚDS;
- e) organizowanie dowozu żywności z Gminnego Ośrodka Pomocy Społecznej w Grucie;
- f) robienie zakupów uczestnikom;
- g) pozyskiwanie żywności dla uczestników oraz ich dystrybucja;
- h) organizowanie dowozu do placówek medycznych, pomoc w realizacji recept;
- i) zabezpieczenie finansowe uczestników, poprzez pomoc w złożeniu wniosków o dofinansowanie ze środków programu „Pomoc osobom niepełnosprawnym poszkodowanym w wyniku żywiołu lub sytuacji kryzysowych wywołanych chorobami zakaźnymi”- Moduł III;
- j) dbałość o zapewnienie ciągłości świadczeń (świadczenia z pomocy społecznej, świadczenia z ZUS, KRUS, itp.);
- k) pomoc w uzyskaniu orzeczeń o stopniu niepełnosprawności;
- l) własnoręczne wykonanie upominków dla uczestników;
- m) pozyskiwanie materiałów i szycie maseczek ochronnych dla podopiecznych, ich rodzin, instytucji oraz mieszkańców Gminy Gruta i powiatu grudziądzkiego;
- n) pomalowanie ścian pomieszczeń budynku Środowiskowego Domu Samopomocy w Dąbrówce Królewskiej.



10. Kultura

Działalność Gminy w zakresie kultury realizuje Gminne Centrum Kultury w Grucie oraz Gminna Biblioteka Publiczna, w skład której wchodzi trzy filie biblioteczne: w Boguszewie, Nicwałdzie i Okoninie. Ponadto na terenie gminy zarejestrowano kilkanaście stowarzyszeń i klubów sportowych.

10.1. Działalność Gminnego Centrum Kultury w Grucie

Gminne Centrum Kultury swoją siedzibę ma pod adresem Gruta 95, 86-330 Mełno. Dyrektorem GCK jest Pani Hanna Szumotalska. W 2020 r. w GCK zatrudnionych było: dyrektor i 3 osoby na umowę o pracę (na pełen etat - 1 osoba i 2 osoby na 1/4 etatu), na umowę zlecenia: 2 instruktorów muzycznych, na robotach publicznych: 1 osoba (do 07.02.2020 r.) oraz 1 stażysta w ramach projektu „Akcja: Grudziądzka Aktywizacja” (od 18.08.2020 r. do 17.02.2021 r.). Ponadto Gminne Centrum Kultury współpracuje ze szkołami, przedszkolem, bibliotekami i stowarzyszeniami z terenu gminy Gruta.

Gminne Centrum Kultury w Grucie stanowi wielofunkcyjne i wielozadaniowe centrum aktywności lokalnej, utworzone w celu zagospodarowania czasu wolnego mieszkańcom, kształcenie i zaspakajanie potrzeb kulturalnych społeczności lokalnej oraz jest naturalnym środowiskiem działania różnych grup społecznych, osób fizycznych, organizacji pozarządowych oraz publicznych i niepublicznych instytucji. GCK prowadzi zajęcia plastyczne, fotograficzne, muzyczne zarówno dla dzieci, jak i dorosłych, a także dla tych w wieku senioralnym. Przy Centrum działa zespół „Złoty Wiek”, którego instruktorem jest Pan Tomasz Kwiatkowski. W GCK działa Klub Seniora pn. „Wiecznie młodzi”, skupiający obecnie ponad 50 osób.

Jak co roku, tak i w roku 2020 GCK było organizatorem Wielkiej Orkiestry Świątecznej Pomocy. W organizację włączyło się 50 wolontariuszy chodzących z puszkami, osoby pracujące na rzecz sztabu, szkoły, biblioteki z terenu gminy Gruta, druhowie strażacy z OSP Gruta, Akademia Spryciarza. Podczas „28 Finału Wiatr w Żagle Gramy, bo Lubimy, bo Pomaganie jest Dziecinnie Proste dla Dziecięcej Medycyny Zabiegowej” zebrano 22.214,83 zł.

W okresie od 27.01.01 do 07.02.01.2020 r. GCK było organizatorem ferii zimowych, w których brało udział 19 dzieci, podczas których realizowano elementy programu profilaktycznego „Nie pal przy mnie proszę”, gry, zabawy, tańce, wyjazd, do kina i Miasteczkiolandii. Ponadto zorganizowano Dzień Babci i Dziadka.



Gminne Centrum Kultury w Grucie zrealizowało projekt pn. "Klub Seniora sposobem na aktywność" współfinansowany z Europejskiego Funduszu Społecznego w ramach Osi priorytetowej 11 Rozwój Lokalny Kierowany przez Społeczność Działania 11.1 włączenie społeczne na obszarach objętych LSR Regionalnego Programu Operacyjnego Województwa Kujawsko-Pomorskiego na lata 2014-2020. Projekt ten, którego wartość wyniosła 38.749,07 zł. był skierowany do 20 seniorów. W ramach tego projektu od stycznia do 5 marca odbywały się spotkania z psychologiem, dietetykiem, animatorem i rehabilitantem.

Gminne Centrum Kultury w Grucie było również organizatorem lub współorganizatorem następujących eventów: konkursu gminnego „Złote Usta” organizowanego wraz ze szkołami i biblioteką publiczną w Grucie oraz „Święta Kobiet” zorganizowanym w Remizie OSP w Grucie, na którym wystąpili włoscy artyści Andrea Lattari i Alberto Amati.

W miesiącu maju w GCK rozpoczęto prace remontowo – budowlane. Ze środków budżetowych gminy powstały dodatkowe miejsca postojowe przy budynku GCK. Remont wnętrza budynku obejmował m.in. wymianę podłóg na piętrze we wszystkich pomieszczeniach, położenie płytek na dużej sali i malowanie wszystkich pomieszczeń Ponadto doposażono GCK w meble oraz sprzęt AGD. Działania te zrealizowano w ramach Programu Wieloletniego pn.: „Senior+” na lata 2015-2020 na łączną kwotę 98 000,00 zł, z tego dotacja wyniosła 78 000,00 zł.

Ponadto w ramach projektu Funduszu Inicjatyw Obywatelskich pozyskano kwotę 5 000,00 zł, za którą zorganizowano zajęcia ZUMBY dla 30 pań. Patronem projektu była Ochotnicza Straż Pożarna w Boguszewie. Kolejny projekt na kwotę 52.632,00 zł (dofinansowanie: 50 000,00 zł ze środków Europejskiego Funduszu Społecznego, wdrażania Strategii Rozwoju Lokalnego Kierowanego przez Społeczność Lokalnej Grupy Działania „Vistula- Terra Culmensis- Rozwój przez Tradycję) był skierowany do 25 seniorów. Jego realizacja rozpoczęła się od 01.09.2020 r. i trwała do 30.04.2021 r. W ramach projektu odbyły się: spotkanie inauguracyjne, spotkania z psychologiem, spotkania integracyjne z animatorem, warsztaty kulinarne, wyjazdy studyjne i spotkanie podsumowujące projekt. Następny projekt pn. "Działamy razem z seniorami" na kwotę 41.896,66 zł (z tego dofinansowanie na 39.171,66 zł ze środków Europejskiego Funduszu Społecznego) był skierowany do 15 osób powyżej 18 roku życia zagrożonych ubóstwem lub wykluczeniem społecznym. W ramach tego projektu zaplanowano warsztaty z psychologiem, dietetykiem, informatykiem, zajęcia taneczne, wyjazdy studyjne. We wrześniu rozpoczęły się



zajęcia plastyczne, taneczne, muzyczne, spotkania Klubu Seniora, nastąpiła kontynuacja projektu pn. "Klub Seniora sposobem na aktywność - II etap".

Ze względu na epidemię koronawirusa z dniem 19.10.2020 r. działalność Gminnego Centrum Kultury została zawieszona.

10.2. Działalność Gminnej Biblioteki Publicznej w Grucie

Gminna Biblioteka Publiczna im. Wiktora Kulerskiego w Grucie prowadzi działalność kulturalną na podstawie Uchwały Nr XXVII/165/06 Rady Gminy Gruta z dnia 28.04.2006 roku w sprawie zmiany statutu Gminnej Biblioteki Publicznej. Działa w czterech siedzibach: oddział główny pod adresem Gruta 69, 86-330 Mełno oraz trzy biblioteki filialne w miejscowościach: Boguszewo, Okonin i Nicwałd. Dyrektorem jednostki jest Pani Anna Fabrykiewicz. Łączna liczba etatów w roku 2020 wyniosła 2 i 1/4.

Tabela 17. Liczba czytelników.

Biblioteka	Grupy wiekowe czytelników								razem
	do 5lat	6-12lat	13-15lat	16-19lat	20-24lat	25-44lat	45-60lat	powyżej 60 lat	
Gruta	16	100	28	26	21	130	66	62	449
Boguszewo	21	70	11	0	0	10	8	4	124
Nicwałd	9	88	1	1	1	5	0	1	106
Okonin	7	18	12	6	6	25	7	10	91
Suma:	53	276	52	33	28	170	81	77	770

Źródło: Opracowanie własne

Tabela 18. Wykaz pozyskanych przez pracowników w 2020 r., książek do poszczególnych księgozbiorów:

biblioteka	przychody - książki			razem
	zakup	Darowizna	Inne	
	ilość	ilość	ilość	
Gruta	640	128	100	868
Boguszewo	111	0	0	111
Nicwałd	0	0	0	0
Okonin	135	89	70	294
suma:	886	217	170	1273

Źródło: Opracowanie własne



Księgozbiór, dostępny dla czytelników w bibliotekach wynosi:

Gruta:	12.831 sztuk - wartość	131 661,02
Boguszewo:	7.073 sztuk - wartość	37 234,09
Nicwałd:	5 512 sztuk - wartość	32 252,04
Okonin:	7.512 sztuk - wartość	58 452,30

Suma:	32.928 sztuk, wartość	259 599,45

Dla czytelników dostępnych jest osiem tytułów czasopism.

Tabela 19. Liczba wypożyczeń i udostępnień na miejscu woluminów ze zbiorów GBP w 2020 r.

Biblioteka	wypożyczenie	na miejscu
Gruta	5 616	218
Boguszewo	1 013	205
Nicwałd	795	64
Okonin	1 492	0
Suma:	8 916	487

Źródło: Opracowanie własne

Zrealizowane zadania:

1. Współpraca z OSP Gruta – przygotowanie bibliotecznego bloku zabaw dla dzieci i rodziców na spotkaniu mikołajkowym;
2. Współpraca z Gminnym Centrum Kultury w przygotowywaniu finału Wielkiej Orkiestry Świątecznej Pomocy w OSP Gruta: blok literacko - rekreacyjny;
3. Wspólnie z Gminnym Centrum Kultury przeprowadzono gminny konkurs recytacji poezji pt.: „Złote Usta”;
4. Współpraca z SP Gruta – zajęcia „Gry Fair Play” na podstawie gier planszowych dla wszystkich klas szkoły w Grucie oraz lekcje biblioteczne, czytanie dla dzieci w klasach 0-III SP Gruta;
5. Współpraca ze Żłobkiem „Bąbelek” w Nicwałdzie – realizacja spotkań czytelniczych w oparciu o bajkoterapię;



6. We współpracy z Biblioteką Miejską w Morągu Biblioteka w Grucie uzyskała bezpłatne wypożyczenie wystaw fotograficznych pn. „Trochę kultury z lektury” oraz „Książka żyję naprawdę!”;
7. We współpracy z Biblioteką Miejską i Powiatową w Łasinie zorganizowano w Bibliotece w Grucie wystawę prac plastycznych Czytelniczki z Łasina;
8. Współpraca z Ośrodkiem Czytelnictwa Chorych i Niepełnosprawnych (OCCiN) w Toruniu – raz na kwartał następuje wymiana wypożyczanych od nich specjalistycznych, tematycznych książek dostępnych u nas dla Czytelników w formie wypożyczeń na zewnątrz;
9. Współpraca z WTZ w Grucie i ŚDS w Dąbrówce – realizacja zajęć czytelniczych, biblioterapeutycznych, multisensorycznych dla podopiecznych oraz organizacja dla tych osób biblioteki obwoźnej „Biblioteka na kółkach”;
10. Filia w Okoninie współpracuje z Muzeum Żydów Polskich POLIN w Warszawie realizując corocznie projekt „Żonkile” w rocznicę powstania w Getcie Warszawskim;
11. Realizacja zadania z Sołectwem Salno – comiesięczny przyjazd Bibliotekarki z Gruty do świetlicy w Salnie z „Biblioteką na kółkach”;
12. W Bibliotece w Okoninie zorganizowano „Noc w Bibliotece” - ogólnopolską akcję promującą czytelnictwo i Biblioteki;
13. Realizacja tygodniowych zajęć zimowych i wakacyjnych dla dzieci i młodzieży w Bibliotece w Grucie;
14. Organizacja Narodowego Czytania w SP Gruta – czytanie „Balladyny”;
15. Organizacja warsztatu rękodzielniczego pt. Motyle, w których uczestniczyło 15 osób;
16. Organizacja Europejskich Dni Dziedzictwa w formie on-line – nagranie 4 filmików o zabytkach sakralnych w Gminie Gruta - sfilmowane i opisane zostały kościoły w Grucie, Dąbrówce, Okoninie i Słupie. Następnie ogłoszony został konkurs on-line wiedzy o zabytkach, w którym wzięło udział 20 uczestników;
17. Kontynuowano wieloletnią tradycję „Biblioteki na kółkach” do miejscowości Kitnowo, Gołębiewko (Filia Boguszewo), ŚDS Dąbrówka, WTZ Gruta, świetlica Salno (Biblioteka w Grucie);
18. Realizowana była akcja „Książka na telefon”: zamawianie i dowożenie książek do domów osób starszych i niepełnosprawnych;
19. Realizacja projektu stowarzyszenia LARIX – wypożyczanie i udostępnianie trzech urządzeń



- „Czytak” dla osób z dysfunkcją wzroku (nagrywanie i udostępnianie na urządzeniach książek mówionych);
20. W bibliotece w Boguszewie działa Dyskusyjny Klub Książki dla dzieci „Czytanie na dywanie” oraz w Bibliotece w Grucie działają dwa prężne Kluby „Moliki” dla dzieci i „Poczytajka” dla dorosłych;
 21. Organizacja spotkań z teatrykiem kamishibai dla najmłodszych i starszych – głównie w formie on-line – udostępniane na FB Biblioteki Gruta;
 22. Aplikacja do projektu „Mała książka Wielki Człowiek” - dzięki wygranemu już trzeciemu grantowi z tego tytułu od września do grudnia 2020 był on realizowany we wszystkich placówkach bibliotecznych;
 23. Aplikacja do Instytutu Książki w ramach Priorytetu 1 „Promocja Czytelnictwa” o uzyskanie dotacji ministerialnej na zakup nowości dla Bibliotek – wynik pozytywny: pozyskano 6 422,00 na zakup książek;
 24. Napisanie i wygranie projektu z PKO S.A – razem z panią Joanną Paczkowską – pracownikiem w/w Banku - kwota 5 000,00 na zajęcia pt. „Z kulturą za rękę” (projekt będzie realizowany po zniesieniu obostrzeń związanych z epidemią);
 25. Biblioteka w Grucie ściśle i efektywnie współpracuje z wszystkimi podmiotami na terenie wsi i gminy Gruta – szkołami, stowarzyszeniami, OSP, sołectwami, Klubem Ciężarowców Horyzont (napisanie wygranego projektu i późniejsze rozliczenie projektu dla LKS) i inne.

Wielu zaplanowanych działań: konkursów, turniejów, warsztatów, kilku spotkań Klubów DKK i innych nie udało się zrealizować z powodu pandemii i obostrzeń. W okresie, kiedy Biblioteka musiała być zamknięta wszyscy pracowali na miejscu. Wykonane zostały niezbędne, a zaległe prace inwentaryzacyjne i porządkowe. Czytelnicy korzystali w tym czasie z usługi książki na telefon – książka była dowożona do ich domów, bądź też udostępniano książki i lektury on-line, e-booki z platform legalnych i bezpłatnych.

Prężnie funkcjonował profil na FB Biblioteki w Grucie – organizowane były liczne czytania książek, przedstawienia w formie teatryku kamishibai, różne zajęcia kreatywne oraz inne formy alternatywnej książki i spędzania wolnego czasu. Kontakt z Czytelnikami został utrzymany.



10.3. Stowarzyszenia i kluby sportowe.

Stowarzyszenia działające na terenie Gminy Gruta organizują różnego rodzaju imprezy dla mieszkańców, wyjazdy integracyjne, festyny, pokazy kulinarne. Biorą udział w konkursach oraz aktywują mieszkańców sołectw. Na terenie gminy funkcjonują następujące stowarzyszenia:

- Stowarzyszenie Pro Publico Bono w Grucie
- Stowarzyszenie Koło Gospodyń Wiejskich Nicwałd
- Stowarzyszenie Kobiet Gminy Gruta "DZIAŁAJMY RAZEM" w Mełnie
- Stowarzyszenie Mieszkańców Mełna „INTEGRACJA”
- Stowarzyszenie "UŚMIECH"
- Stowarzyszenie Aktywna Wieś Słup
- Stowarzyszenie „Przyjaciele Boguszewa”
- Stowarzyszenie Mieszkańców Wsi Salno
- Stowarzyszenie POD GRÓDKIEM w Plemiętach
- Stowarzyszenie Zwyczajni Działkowców-Dzierżawców "REKREACJA"
- Stowarzyszenie EMPIRIA OKONIN

W 2020 roku zrealizowano następujące działania, na które stowarzyszenia otrzymały dotacje z Gminy Gruta:

1. Stowarzyszenie „Koło Gospodyń Wiejskich Nicwałd" w Nicwałdzie:

- dotacja w wysokości 300,00 zł na zorganizowanie „Dnia Kobiet dla mieszkanki" w okresie od 04.03.2020 r. do 10.03.2020 r. – celem była wspólna integracja mieszkanki wsi i okolic, impreza była połączona z pokazem kulinarnym.

2. Stowarzyszenie Mieszkańców Wsi Salno:

- dotacja o wsparcie realizacji zadania publicznego na kwotę 1000,00 zł. pod nazwą: „Pamiętamy o seniorach" – celem zadania było odwiedzenie seniorów, wręczenie im upominków, w związku z tym, iż nie było możliwości zorganizowania spotkania wigilijnego w świetlicy.

3. Stowarzyszenie „Aktywna Wieś Słup":

- pierwsza dotacja na kwotę 5 000,00 zł została przeznaczona na festyn „Zaszczep się tradycją”. Był to wkład własny stowarzyszenia w ramach projektu Etno 2000. Było to zadanie dwuetapowe - pierwszy festyn odbył się w Radzynie Chełmińskim 18 lipca 2020 r., drugi na plaży w Słupie dnia 29 sierpnia 2020 r. Zadanie było dofinansowane z Narodowego Centrum Kultury pod honorowym Patronatem Poseł na Sejm RP Pani Anny Gembickiej. Realizacja zadania możliwa



była dzięki współpracy i szerokiemu wsparciu Urzędu Miasta i Gminy Radzyń Chełmiński oraz Urzędu Gminy Gruta, a także licznych sponsorów. Festyn rozpoczął się uroczystym polonezem w wykonaniu części gości. Punktem kulminacyjnym festynu był koncert zespołu Baciary. Prócz niego organizatorzy przygotowali wiele atrakcji: występ iluzjonisty, przejażdżki konno, degustacje wyrobów lokalnych kół gospodyń wiejskich, promocja lokalnych produktów spożywczych, pokazy druhów OSP oraz wiele innych. Nad bezpieczeństwem imprezy i przestrzeganiem reżimu sanitarnego czuwali strażacy OSP, służby medyczne oraz policja.

- druga dotacja w wysokości 1 000,00 zł na realizację zadania „Pierogi, przysmaki i inne cudaki” – było to spotkanie lokalne, mające na celu przygotowywanie dekoracji świątecznych i tradycyjnych potraw wigilijnych.

4. Stowarzyszenie „Empiria” Okonin:

- pierwsza dotacja w kwocie 700,00 zł dotyczyła zorganizowania „Wycieczki integracyjnej do Ławy” w dniu 29.08.2020 r. Wyjazd zorganizowano w celach integracyjnych i obejmował zwiedzanie miejscowości Ława oraz rejs statkiem;

- druga dotacja w wysokości 300,00 zł. została przeznaczona na zakup naczyń i wyposażenia świetlicy na organizację spotkań integracyjnych i kulturalnych organizowanych przez Stowarzyszenie.

5. Stowarzyszenie Kobiet „Działajmy Razem” w Mełnie:

- dotacja w kwocie 798,00 zł przeznaczona została na organizację „Wyjazdu integracyjnego” do kręgielni Rad w Grudziądzu – celem wyjazdu była integracja poprzez zespołową grę w kręgle i spędzanie wspólnego czasu.

6. Stowarzyszenie „Przyjaciele Boguszewa”:

- dotacja w wysokości 1 000,00 zł przeznaczona została na realizację projektu „Wyjazd integracyjny do Mikoszewa”, w ramach którego zorganizowano wyjazd integracyjny mieszkańców społeczności lokalnej.

Ponadto na terenie gminy działają kluby sportowe, które organizują zajęcia sportowe dla dzieci, młodzieży i dorosłych. Na terenie gminy Gruta działa Gminny Ludowy Klub Sportowy w Grucie skupiający sekcje: piłki siatkowej, piłki nożnej, kolarstwa, tenisa stołowego oraz Ludowy Klub Sportowy HORYZONT w Mełnie prowadzący działalność w zakresie podnoszenia ciężarów.



Na realizację swoich statutowych działań kluby sportowe otrzymały dotację w następujących wysokościach:

1. Gminny Ludowy Klub Sportowy w Grucie:

Dotacja o wsparcie realizacji zadania publicznego pod nazwą: „Organizacja zajęć sportowych dla dzieci, młodzieży i osób dorosłych z piłki nożnej, piłki siatkowej i tenisa stołowego i kolarstwa”. Umowa na kwotę 40 000,00 zł została zawarta na okres od 01.01.2020 r. do 31.12.2020 r. Środki te przeznaczono w 100% na realizację zadań klubu: wyjazdy na zawody i delegacje, organizację treningów oraz opłaty trenerów, przygotowanie boiska, pranie strojów, zakupy sportowe i inne, przelewy ZUS i US, obsługę konta, zakup pucharów, energię elektryczną, opłaty sędziów, pomoc medyczną, ubezpieczenia zawodników, uprawnienia, udział w zawodach, opłacenie szkoleniowców, zakup sprzętu, obozy sportowe, naprawę rowerów, obsługę treningów, transport na zawody. Ponadto z tej kwoty opłacono osobę, która sprawowała opiekę nad Orlikiem i halą sportową w Grucie.

W 2020 roku do najważniejszych sukcesów zawodników Gminnego Ludowego Klubu Sportowego w Grucie należało zdobycie tytułów:

- Maja Tracka – juniorka młodsza, w wyścigach na torze zdobyła następujące tytuły: Mistrzyni Polski ze startu zatrzymanego, Mistrzyni Polski w wyścigu eliminacyjnym i skreczu, Mistrzyni Polski w Omnium, Mistrzyni Polski w sprincie drużynowym z Kają Bonas, Mistrzyni Polski ze startu wspólnego w wyścigach na szosie.
- Kaja Bonas – juniorka młodsza, w wyścigach na torze zdobyła następujące tytuły: Mistrzyni Polski w Medisonie, Mistrzyni Polski w jeździe drużynowej na czas, Mistrzyni Polski w sprincie drużynowym z Mają Tracką.
- Michał Rząca – junior; uzyskał 3 tytuły mistrzowskie w różnych kategoriach.

2. Ludowy Klub Sportowy „Horyzont” w Mełnie:

Dotacja o wsparcie realizacji zadania publicznego pod nazwą „Organizacja zajęć sportowych dla dzieci, młodzieży i dorosłych sekcja podnoszenia ciężarów”. Umowa na kwotę 30 000,00 zł została zawarta na okres od 01.01.2020 r. do 31.12.2020 r. Klub ten był w 100% dotowany przez Urząd Gminy, a wydatki przeznaczono na: wyjazdy na zawody,



zgrupowania, opłaty startowe, składki, zakupy sprzętu sportowego, ubioru sportowego, napoi i artykułów farmaceutycznych.

W 2020 roku do najważniejszych sukcesów zawodników Ludowego Klubu Sportowego HORYZONT w Mełnie należało zdobycie tytułów:

- Igor Osuch – zdobył tytuły: Mistrza Polski do lat 17, Wicemistrza w Turnieju Nadziei Olimpijskich w Raszynie, Wicemistrza Polski Seniorów, Wicemistrza Świata do lat 17.
- Borys Osuch - zdobył tytuł Mistrza Polski do lat 15 w Nowym Tomysłu.



11. Bezpieczeństwo Publiczne i ochrona przeciwpożarowa

11.1. Działalność Ochotniczych Straży Pożarnych

11.1.1. Wykaz jednostek, pojazdów i sprzętu spalinowego

Na terenie Gminy Gruta w roku 2020 funkcjonowało 6 jednostek Ochotniczych Straży Pożarnych, z tego jedna w Krajowym Systemie Ratowniczo-Gaśniczym i jest to jednostka OSP w Grucie. Ochotnicze Straże Pożarne wyposażone były w 9 samochodów strażackich sprawnych technicznie. Wykaz posiadanych samochodów przedstawia Tabela nr 20:

Tabela 20. Wykaz samochodów jednostek OSP z terenu gminy Gruta.

Lp.	Jednostka OSP	Pojazd Rok produkcji
1.	Ochotnicza Straż Pożarna w Boguszewie	GBA 2,4/16 Magirus-Deutz 170D11FA 1974 r.
2.	Ochotnicza Straż Pożarna w Salnie	GBM 2,5/8/8 Star 244 1983 r.
3.	Ochotnicza Straż Pożarna w Grucie	GBA 2,5/16 Star 12.180 2004 r. GCBA 5/32 Scania 2017 r. GLBA-Rt Ford Transit 2018 r.
4.	Ochotnicza Straż Pożarna w Słupie	GLM Daewoo Lublin II 1998 r.
5.	Ochotnicza Straż Pożarna w Plemiętach	GBA 2,5/16 Star P244 1989 r. GLM Lublin 3524 2000 r.
6.	Ochotnicza Straż Pożarna w Gołębiewku	GLM Daewoo Lublin III 3324 2003 r.

Źródło: Opracowanie własne



Wykaz wyposażenia jednostek OSP w 2020 roku w sprzęt spalinowy przedstawia Tabela nr 21:

Tabela 21. Wykaz sprzętu spalinowego.

Lp.	Jednostka OSP	Sprzęt spalinowy
1.	Ochotnicza Straż Pożarna w Boguszewie	<ul style="list-style-type: none"> – 2 motopompy PO 5 – Pompa pływaką NIAGARA – 2 agregaty prądotwórcze (w tym jeden z magazynu OC gminy Gruta) – Pompa szlamowa HONDA GX390 – Pilarka HUSQVARNA 357 XP – Pilarka HUSQVARNA 435 XP – Sprzęt hydrauliczny
2.	Ochotnicza Straż Pożarna w Salnie	<ul style="list-style-type: none"> – 2 motopompy PO 5 – Motopompa PO 3 – Agregat prądotwórczy TARGED TA3000GHX – Pilarka STIHL MS 180 – Pompa szlamowa – Piła STIHL MS-231
3.	Ochotnicza Straż Pożarna w Grucie	<ul style="list-style-type: none"> – 4 motopompy PO 5 – Agregat prądotwórczy Geko 2,2 kW – Agregat Hydrauliczny WEBER V50eco – Agregat Hydrauliczny WEBER V50eco – Pompa pływaką Posejdon – Pompa pływaką Niagara – Pompa elektryczna – Pompa szlamowa Honda WT30X – Pilarka STIHL MS 290 – Pilarka STIHL MS 291 – Pilarka STIHL MS 044 – Pilarka Ratownicza Husqvarna – Pilarka STIHL TS 400 stal/beton – Wentylator oddymiający KOBRA – Wentylator oddymiający KOBRA
4.	Ochotnicza Straż Pożarna w Słupie	<ul style="list-style-type: none"> – 2 motopompy M-800 – Agregat prądotwórczy Honda 2,2 kW <ul style="list-style-type: none"> – Pilarka STIHL – Pompa pływaką NIAGARA – Pilarka STIHL MS 291 37 3/8"
5.	Ochotnicza Straż Pożarna w Plemiętach	<ul style="list-style-type: none"> – 2 motopompy PO 5 – Pilarka STIHL MS 271 – Pilarka STIHL MS 180 – Pompa pływaką Posejdon



		<ul style="list-style-type: none"> – Agregat prądowórczy ENDRESS – Agregat prądowórczy FOGO – Pompa hydrauliczna LUCAS GO3T – Sprzęt hydrauliczny Weber
6.	Ochotnicza Straż Pożarna w Gołębiewku	<ul style="list-style-type: none"> – Motopompa PO 5 – Pompa pływająca NIAGARA

Źródło: Opracowanie własne

W zakresie zużytego paliwa i wydatkami spowodowanymi zakupem materiałów eksploatacyjnych jednostki Ochotniczych Straży Pożarnych rozliczają się z Gminą Gruta w okresie kwartalnym.

11.1.2. Wydatki poniesione na funkcjonowanie Ochotniczych Straży Pożarnych w 2020 roku

W 2020 roku na funkcjonowanie Ochotniczych Straży Pożarnych w budżecie gminy Gruta zabezpieczono kwotę 405.950,10 zł, z czego wydatki opiewały na kwotę 400.079,73 zł (98,55%).

Tabela 22. Wydatki OSP.

Lp.	Wydatki dotyczyły	Plan [zł]	Wykonanie [zł]	Wykonanie [%]
1.	Dotacje dla OSP Gruta na zakup materiałów budowlanych i promocyjnych w ramach termomodernizacji budynku OSP w Grucie	5.850,00	5.850,00	100,00
2.	Wypłata ekwiwalentu za udział w akcjach ratowniczo gaśniczych 16 zł/h za pożary i miejscowe zagrożenia 10 zł/h za szkolenia zgodnie z Uchwałą RG	19.949,54	19.949,54	100,00
3.	Składki na ubezpieczenia społeczne konserwatorów OSP	800,00	484,11	60,51
4.	Wynagrodzenia bezosobowe konserwatorów OSP (w ramach umowy zlecenie)	32.300,00	32.104,38	99,39



5.	Zakupy materiałów i wyposażenia (wydatki bieżące), w tym części zamienne do samochodów, paliwo do urządzeń i samochodów, wyposażenie OSP, olej opałowy do OSP Gruta	118.879,56	118.691,24	99,84
6.	Zakup energii elektrycznej w remizach	18.000,00	16.153,81	89,74
7.	Zakup usług remontowych (remonty samochodów, przeglądy techniczne)	8.000,00	7.852,11	98,15
8.	Zakup usług zdrowotnych (kierowanie na badania lekarskie, badania psychologiczne kierowców)	650,00	650,00	100,00
9.	Zakup usług pozostałych (wywóz odpadów, konserwacja dźwigu w OSP Gruta, serwis kotłowni, przeglądy techniczne sprzętu)	13.000,00	12.632,28	97,17
10.	Podróże służbowe i ryczałty komendanta	3.300,00	3.096,07	93,82
11.	Ubezpieczenia mienia i pojazdów	16.528,00	16.528,00	100,00
12.	Pozostałe podatki na rzecz budżetów jednostek samorządu terytorialnego	11.193,00	11.193,00	100,00
13.	Wydatek inwestycyjny na rozbudowę remizy OSP Plemięta	152.000,00	149.395,19	98,29
14.	Dofinansowanie OSP Słup na zakup i montaż bramy garażowej	5.500,00	5.500,00	100,00
	RAZEM OSP:	405.950,10	400.079,73	98,55

Źródło: Opracowanie własne

Dotacje dla OSP

- Dofinansowanie OSP Słup na zakup i montaż bramy garażowej w remizie OSP w kwocie **5.500,00 zł** (pozostałą kwotę dofinansowano ze środków MSWiA);



- Dofinansowanie OSP Gruta na termomodernizację remizy OSP w kwocie **5.850,00 zł** (pozostałą kwotę dofinansowano ze środków Funduszu Ochrony Środowiska).

Dotacje zostały rozliczone z Urzędem Gminy.

11.1.3. Wykonywanie zadań w zakresie wykszolenia i popularyzacji ochrony przeciwpożarowej

Szkolenia

- Kurs Podstawowy strażaków ochotników zgłaszanych przez zarządy poszczególnych jednostek
- szkolenia w zakresie udzielania pierwszej pomocy

Popularyzacja ochrony przeciwpożarowej

- W 2020 r. ze względu na panującą pandemię COVID-19 Ogólnopolski Turniej Wiedzy Pożarniczej oraz zawody ratowniczo - gaśnicze nie odbyły się.

11.1.4. Działalność operacyjna Ochotniczych Straży Pożarnych

Tabela 23. Stała obsługa usługi zdalnego alarmowania OSP Gruta, Plemięta, Boguszewo.

Lp.	Jednostka OSP	Liczba interwencji w 2020 roku
1.	Gruta	Požary – 23 Miejscowe zagrożenia – 62 Alarmy fałszywe – 0
2.	Boguszewo	Požary – 2 Miejscowe zagrożenia – 13 Alarmy fałszywe – 0
3.	Słup	Brak wyjazdów w 2020 roku
4.	Plemięta	Požary – 8 Miejscowe zagrożenia – 26 Alarmy fałszywe – 0
5.	Salno	Požary – 2 Miejscowe zagrożenia – 10 Alarmy fałszywe – 0



6.	Gołębiewko	Brak wyjazdów w 2020 roku
	Razem:	Požary – 19 Miejscowe zagrożenia – 89 Alarmy fałszywe – 0 <i>Wynik razem nie jest sumą wyjazdów jednostek, ponieważ w niektórych zdarzeniach brało udział więcej jednostek OSP niż jedna.</i>

Źródło: Opracowanie własne

11.1.5. Ilość strażaków w poszczególnych jednostkach Ochotniczych Straży Pożarnych

Tabela 24. Ilość strażaków w poszczególnych jednostkach OSP.

Lp.	Jednostka OSP	Liczba druhów wg grup	
		Grupa	Liczba
1.	Gruta	Członkowie zwyczajni	84
		Członkowie honorowi	4
		Członkowie wspierający	32
		Młodzieżowe Drużyny Pożarnicze	20
2.	Plemięta	Członkowie zwyczajni	30
		Członkowie honorowi	1
		Członkowie wspierający	1
		Młodzieżowe Drużyny Pożarnicze	0
3.	Boguszewo	Członkowie zwyczajni	45
		Członkowie honorowi	4
		Członkowie wspierający	13
		Młodzieżowe Drużyny Pożarnicze	10
4.	Słup	Członkowie zwyczajni	20
		Członkowie honorowi	0
		Członkowie wspierający	0



		Młodzieżowe Drużyny Pożarnicze	10
5.	Salno	Członkowie zwyczajni	19
		Członkowie honorowi	0
		Członkowie wspierający	0
		Młodzieżowe Drużyny Pożarnicze	0
6.	Gołębiewko	Zwyczajnych z czego mogących brać bezpośredni udział w akcjach	12
		Członkowie honorowi	6
		Członkowie wspierający	1
		Młodzieżowe Drużyny Pożarnicze	0

Źródło: Opracowanie własne

11.1.6. Rozmieszczenie jednostek Ochotniczych Straży Pożarnych w gminie Gruta

Rysunek 1. Jednostki OSP na terenie Gminy Gruta.

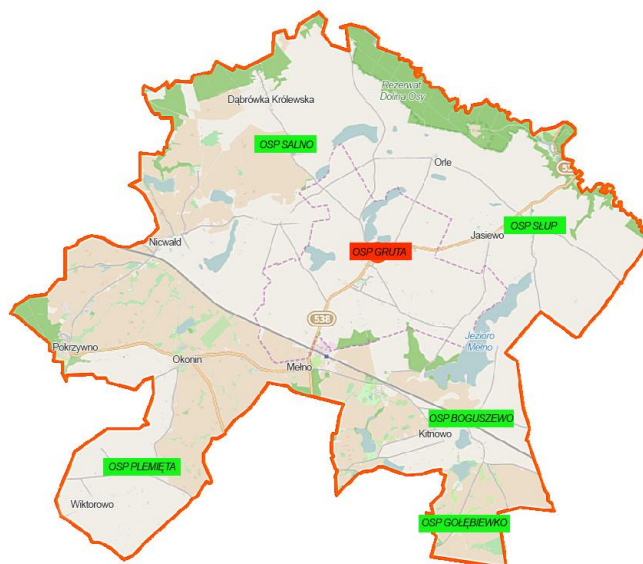

11.2. Działalność w zakresie Obrony Cywilnej i Zarządzania Kryzysowego

Obrona cywilna i zarządzanie kryzysowe gminy Gruta w głównej mierze oparte jest o zasoby osobowe i sprzętowe Ochotniczych Straży Pożarnej.



Magazyn obrony cywilnej, zarządzania kryzysowego zlokalizowany jest w budynku Urzędu Gminy Gruta.

11.2.1. Wydatkowanie w zakresie Obrony Cywilnej w 2020 roku

W 2020 roku na funkcjonowanie Obrony Cywilnej w budżecie gminy Gruta zabezpieczono kwotę 14.000,00 zł, z czego wydatki opiewały na kwotę 13.544,37 zł (96,82%).

Zakupiono 10 ubrań koszarowych RIB-STOP jako mundury Obrony Cywilnej, 5 masek pełno-twarzowych MSA 3S z pochłaniaczami, 1 kominiarkę, 1 ubranie KDS, na wyposażenie magazynu obrony cywilnej dla Formacji Obrony Cywilnej zgodnie z Normatywami Szefa OCK.

W 2020 roku dokonano również przeglądu agregatu prądotwórczego FDG 100 IS oraz ubezpieczenia przyczepy specjalistycznej do tego agregatu.

11.2.2. Wydatkowanie w zakresie Zarządzania Kryzysowego w 2020 roku (Koronawirus COVID-19)

Wydatki na doposażenie magazynu poniesiono w ramach rezerwy celowej na Zarządzanie Kryzysowe w związku z wystąpieniem pandemii COVID-19. Środki w kwocie 57.090,20 zł przeznaczono m.in. na zakup: maseczek dla mieszkańców Gminy Gruta, materiałów do szycia maseczek, materiałów czyszczących, opryskiwacza ciśnieniowego do dezynfekcji, koncentratu do dezynfekcji powierzchni, dozowników na środki dezynfekujące, rękawic, okularów ochronnych, mydła antybakteryjnego, kombinezonów.

W związku ze stanem epidemii regularnie odbywały się posiedzenia Gminnego Zespołu Reagowania Kryzysowego przy udziale służby zdrowia, służb socjalnych oraz pracowników Urzędu Gminy, a także dyrektorów szkół oraz kierowników gminnych jednostek organizacyjnych. Głównym powodem zwołania sztabu kryzysowego była dyskusja na temat działań w celu zapobieżenia rozprzestrzeniania się koronawirusa. Wójt Gminy Gruta wydał uczestnikom zalecenia Wojewody Kujawsko-Pomorskiego, które zostały przekazane na spotkaniu Wójtów i Burmistrzów w Kujawsko - Pomorskim Urzędzie Wojewódzkim. Drugie spotkanie odbyło się dnia 04.05.2020 r. i dotyczyło otwarcia żłobka, przedszkola, klas zerowych w szkołach oraz otwarcia w najbliższym czasie instytucji kultury. W posiedzeniu brali udział członkowie GZZK, Dyrektorzy szkół oraz Kierownicy Gminnych Jednostek Organizacyjnych. Podczas posiedzenia przekazano wytyczne przeciwepidemiczne Głównego Inspektora Sanitarnego, wytyczne Wojewody



Kujawsko-Pomorskiego co do procedury wznowienia funkcjonowania w/w placówek oraz dokonano szczegółowej analizy potrzeby powrotu najmłodszych dzieci do żłobka i placówek oświatowych w Gminie Gruta. Po dokonanych konsultacjach Wójt Gminy Gruta podjął decyzję o zamknięciu wyżej wymienionych placówek oświatowych i żłobka do 24 maja 2020 roku. Ponadto GZZK spotykał się jeszcze kilkakrotnie w mniejszym gronie w przypadku omawiania i wprowadzania nowych procedur walki z COVID-19 ustanawianych przez władze państwa, wdrażanych w gminie Gruta zgodnie z zaleceniami i decyzjami Wojewody Kujawsko-Pomorskiego w Bydgoszczy.

W ramach walki z koronawirusem na poziomie gminnym podjęto m.in. następujące działania:

- 1) utworzono specjalną zakładkę na stronie WWW dotyczącą COVID-19, w której znaleźć można było aktualne informacje o zagrożeniach związanych z koronawirusem SARS – CoV-2, rządowe zalecenia, odpowiedzi na najczęściej zadawane pytania związane z epidemią COVID-19, dane kontaktowe do pracowników celem ułatwienia kontaktu na linii mieszkańców – pracownik, dane kontaktowe instytucji odpowiedzialnych za zwalczanie epidemii;
- 2) bieżąco udostępniano najnowszą informację na stronie WWW oraz gminnym profilu społecznościowym Facebook, aplikacji BLISKO, aby dotrzeć do jak największej liczby mieszkańców;
- 3) uczestniczono wielokrotnie w wideokonferencjach dotyczących koronawirusa z Wojewodą Kujawsko-Pomorskim oraz przedstawicielami Policji, Straży Pożarnej, Ministerstwa Edukacji Narodowej.

Z inicjatywy Wójta Gminy Gruta w kwietniu 2020 r. została zorganizowana akcja społeczna pt. „Maseczka dla seniora 60+”. Zgodnie z jej założeniem każdy mieszkaniec Gminy, który ukończył 60 rok życia lub jego członek rodziny mógł zgłosić się pod wskazany numer kontaktowy w celu odbioru darmowej maseczki wielokrotnego użytku. W ramach akcji swoją cegiełkę dołożyli druhowie jednostek OSP, którzy pomagali w dostarczaniu maseczek dla najstarszych mieszkańców gminy. Akcja dotarła do ponad 600 osób.



Dodatkowo władze gminy pozyskały nieodpłatnie ponad 100 szt. przyłbic od Państwa Paczkowskich z Wąbrzeźna oraz Uniwersytetu Przyrodniczego w Bydgoszczy – przyłbice zostały przekazane do szkół, żłobka, i przedszkola samorządowego, aby wyposażyć kadrę. Również gminne jednostki organizacyjne, szkoły, OSP i inne jednostki zostały doposażone w następujące środki ochronny osobistej i środki do dezynfekcji :ponad 2000 szt. maseczek, 500 litrów płynu do dezynfekcji, 110 litrów płynów do dezynfekcji autobusów, 16 szt. dozowników, ponad 200 szt. kombinezonów ochronnych oraz ponad 300 szt. rękawiczek ochronnych.

Władze gminy przekazały ponadto nieodpłatnie materiały ochronne dla SOR-u w Grudziądzu, Starostwa Powiatowego oraz Komendy Miejskiej Policji w Grudziądzu. Podobną pomoc materialną otrzymały GOPS, wszystkie zastępy OSP z terenu gminy Gruta, placówki edukacyjne oraz opiekuńcze, warsztaty terapii zajęciowej w Grucie, Gminne Centrum Kultury, Środowiskowy Dom Samopomocy Społecznej w Dąbrówce Królewskiej oraz Biblioteka w Grucie.

Gmina uczestniczyła także w programie rządowym „Wspieraj Seniora”, którego celem było niesienie pomocy osobom powyżej 70 roku życia, a w szczególności osobom samotnym. Pomoc realizowana była poprzez dostarczenie zakupów spożywczych i higienicznych przez Gminny Ośrodek Pomocy Społecznej w Grucie.

Przedstawiciele samorządu dołączyli także do akcji szycia maseczek poprzez zakup materiałów bawełnianych, gumek i nici. Do akcji włączyły się: Środowiskowy Dom Samopomocy Społecznej w Dąbrówce Królewskiej oraz Sołectwo Gruta i Sołectwo Plemięta.

W trakcie trwania pandemii pracownicy Urzędu Gminy Gruta na bieżąco obsługiwali interesantów w sposób wskazany przez obowiązujące w danym czasie wytyczne. Podczas ograniczeń związanych z możliwością osobistego stawieniem się petentów w budynku Urzędu obsługa odbywała się za pomocą teleinformatycznych środków przekazu.

11.2.3. Kwalifikacja wojskowa w 2020 roku

W 2020 roku kwalifikacja wojskowa mężczyzn i kobiet urodzonych w 2001 roku nie odbyła się ze względu na pandemię COVID-19. Przewidywany termin kwalifikacji wojskowej to wrzesień 2021 r.



11.3. Policja

11.3.1. Wydatki poniesione na współpracę z Policją w 2020 roku

Plan	281 640,00 zł	
Wykonanie	278.865,49 zł	99,01 %

Wydatki poniesiono na usługę przyłączenia energii elektrycznej w dniu 20.03.2020 roku w związku z utworzeniem Posterunku Policji w Grucie. Pozostała kwota wymieniona w planie odnosi się do adaptacji gminnego pomieszczenia na Posterunek Policji. W listopadzie 2020 roku zakupiono 2 szt. drukarek za kwotę 3.536,00 zł na wyposażenie Posterunku Policji w Grucie. Zakupiony sprzęt został przekazany na rzecz Posterunku Policji w Grucie po jego otwarciu.

Prace związane z przywróceniem zlikwidowanego w 2012 roku Posterunku Policji w Grucie rozpoczęto w miesiącu sierpniu 2020 roku. Na ten cel przeznaczono niezamieszkałe mieszkanie gminne znajdujące się w budynku Ośrodka Zdrowia w Grucie. Roboty adaptacyjne i remontowe przewidywały kompleksowy remont i przystosowanie pomieszczeń pod potrzeby nowoczesnego posterunku policji, jak również wymianę wszystkich sieci, wentylacji, stolarki okiennej i drzwiowej. Prace remontowo-adaptacyjne zakończono w listopadzie 2020 roku. Całość zadania została finansowana ze środków własnych budżetu gminy, a jej koszt wyniósł 275 329,00 zł.

11.3.2. Statystyka przestępstw

W roku 2020 mieszkańcy gminy Gruta podlegają pod rejon działania Posterunku w Radzynie Chełmińskim. Na terenie Gminy Gruta w 2020 roku stwierdzono 34 przestępstwa, a w tym:

- Kradzież – 6
- Kradzież z włamaniem – 3
- Przestępstwa rozbójnicze – 1
- Uszkodzenie Ciała – 1
- Uszkodzenie Mienia – 2
- Przestępstwo narkotykowe – 4



– Inne - 17

W 2020 roku w gminie Gruta stwierdzono 2 wypadki drogowe a kolizji drogowych odnotowano 49.

Tabela 25. Zdarzenia odnotowane przez Posterunek Policji dla terenu gminy Gruta w 2020 roku.

Lp.	Rodzaj zdarzenia	Liczba zdarzeń w 2019 r.	Liczba zdarzeń w 2020 r.
1.	Przestępstwa	26	34
2.	Zdarzenia wykryte	20	20
3.	Włamania	1	3
4.	Kradzieże	2	6
5.	Wypadki drogowe	3	2
	Ofiary śmiertelne	2	0
6.	Kolizje drogowe	55	49

Źródło: Opracowanie własne



12. Zagospodarowanie przestrzenne

Podstawowy zarys i kierunki zagospodarowania gminy wyznacza studium uwarunkowań i kierunków zagospodarowania przestrzennego gminy. Jest to dokument planistyczny o charakterze ogólnym, obejmujący obszar całej gminy. Istotą studium jest określenie polityki przestrzennej gminy i lokalnych zasad zagospodarowania przestrzennego, w oparciu o diagnozę uwarunkowań zagospodarowania przestrzennego. Obowiązujące studium uwarunkowań i kierunków zagospodarowania przestrzennego gminy Gruta (uchwała Nr XIII/174/13 Rady Gminy Gruta z dnia 25 marca 2013 roku, zmieniona: uchwałą Nr X/77/15 Rady Gminy Gruta z dnia 13 listopada 2015 r.) wyznaczyło kierunek rozwoju przestrzennego. Uszczegółowienie zasad zagospodarowania terenów następuje w miejscowych planach zagospodarowania przestrzennego. Zgodnie ze stanem na dzień 31 grudnia 2020 r. obowiązującymi miejscowymi planami zagospodarowania przestrzennego objęto 87,8251 ha, co stanowi 0,71 % powierzchni gminy Gruta. Obowiązujące miejscowe plany zagospodarowania przestrzennego gminy Gruta przedstawia Tabela nr 26:

Tabela 26. Obowiązujące miejscowe plany zagospodarowania przestrzennego gminy Gruta.

I.p.	Nr Uchwały	Data uchwalenia	Nr Dziennika Urzędowego Województwa Kujawsko-Pomorskiego	Data publikacji w Dzienniku Urzędowym
1.	XIII/111/2000	29.06.2000 r.	nr 86 poz. 656	06.11.2000 r.
2.	XVII/137/01	20.03.2001 r.	nr 36 poz. 571	22.06.2001 r.
3.	XVII/138/01	20.03.2001 r.	nr 36 poz. 572	22.06.2001 r.
4.	XVII/139/01	20.03.2001 r.	nr 36 poz. 573	22.06.2001 r.
5.	XVII/140/01	20.03.2001 r.	nr 36 poz. 574	22.06.2001 r.
6.	XIX/149/01	29.06.2001 r.	nr 3 poz. 56	29.01.2002 r.
7.	XXIII/181/2002	22.03.2002 r.	nr 59 poz. 1122	13.06.2002 r.
8.	XXXI/183/06	17.10.2006 r.	nr 4 poz. 61	11.01.2007 r.
9.	IV/19/11	18.02.2011 r.	nr 153 poz. 1296	28.02.2011 r.



10.	VI/33/11	27.06.2011 r.	nr 299 poz. 3267	19.12.2011 r.
11.	VI/39/15	30.02.2015 r.	poz. 1154	08.04.2015 r.
12.	VI/40/15	30.03.2015 r.	poz. 1155	08.04.2015 r.
13.	XIV/108/16	29.04.2016 r.	poz. 1658	10.05.2016 r.
14.	XVIII/112/20	29.06.2020	poz. 3452	03.07.2020 r.
15.	XVIII/113/20	29.06.2020	poz. 3453	03.07.2020 r.
16.	XVIII/114/20	29.06.2020	poz. 3454	03.07.2020 r.
17.	XVIII/115/20	29.06.2020	poz. 3455	03.07.2020 r.

Źródło: Opracowanie własne

Obecnie wszczęta jest jedna procedura planistyczna mająca na celu uchwalenie miejscowych planów zagospodarowania przestrzennego obejmujących tereny gminy Gruta. W przypadku, gdy dla określonego terenu nie uchwalono miejscowego planu zagospodarowania przestrzennego, przedsięwzięcia są realizowane w drodze ustalenia warunków zabudowy i zagospodarowania terenu oraz lokalizacji inwestycji celu publicznego. W okresie od 1 stycznia 2020 r. do 31 grudnia 2020 r. Wójt Gminy Gruta wydał 65 decyzji o warunkach zabudowy i zagospodarowania terenu oraz 8 decyzji ustalających lokalizację inwestycji celu publicznego. W 2020 roku zakończyła się realizacja projektu „Partycypacja w Planowaniu”, na wykonanie którego otrzymaliśmy wsparcie finansowe w wysokości 29 500,00 zł z Fundacji Stabilo. Zadanie obejmowało przeprowadzenie konsultacji społecznych dotyczących opracowania miejscowego planu zagospodarowania przestrzennego umożliwiającego wprowadzenie zabudowy mieszkaniowej lub zagrodowej o funkcji mieszanej, w skład której wchodzi funkcja mieszkaniowa, na obszarze położonym w odległości mniejszej od 10-krotności wysokości istniejących elektrowni wiatrowych, zlokalizowanych na terenie gminy oraz gmin sąsiednich. W celu zachęcenia do udziału jak największej liczby mieszkańców, władze gminy Gruta podjęły decyzję o wykorzystaniu, w większości do tej pory nie stosowanych, narzędzi i technik konsultacji. Głównym celem realizowanego projektu było możliwie szerokie poznanie opinii i preferencji mieszkańców gminy i innych grup interesariuszy na temat obszaru objętego planem.



13. Strategia Rozwoju Gminy Gruta na lata 2020-2030

W 2020 roku w gminie Gruta kontynuowano proces nad utworzeniem strategii rozwoju Gminy Gruta na 10 kolejnych lat. Strategia jest kluczowym dokumentem z punktu widzenia rozwoju Gminy. Jest ona tworzona nie tylko dla władz samorządowych, ale przede wszystkim dla mieszkańców. Przygotowany dokument wspólnie z mieszkańcami naszej gminy pozwoli na realizację tych inwestycji, które będą faktycznie odzwierciedleniem potrzeb lokalnych społeczności. W trakcie przygotowania Strategii poznamy opinie mieszkańców w różnych dziedzinach życia, min. szkolnictwa, zdrowia, ochrony środowiska, rozwoju turystyki, rozwoju przedsiębiorczości, inwestycji drogowych, animacji kultury. Tworzenie strategii rozwoju z udziałem lokalnej społeczności wpływa na jej zaangażowanie w działania na rzecz rozwoju gminy, a tym samym na skuteczność realizacji strategii oraz wnosi wkład w budowanie społeczeństwa obywatelskiego. Strategia ma na celu ustalenie jednego wspólnego kierunku rozwoju Gminy Gruta, tak aby móc zaplanować działania, które będą realnie wpływać na wyniki i skutkować będą rzeczywistą poprawą jakości życia mieszkańców gminy.

Na początku 2020 r. odbyły się spotkania eksperckie dla wszystkich zainteresowanych mieszkańców, przedsiębiorców oraz społeczników Gminy Gruta, na których dyskutowano o potrzebach i oczekiwaniach lokalnej społeczności w następujących zakresach tematycznych: infrastruktura drogowa i komunikacja, kultura i czas wolny, inwestycje wodno-kanalizacyjne i oświetlenie oraz edukacja. Następnym etapem przygotowania Strategii były uzgodnienia dokumentu wewnątrz powołanego zespołu w gminie oraz zebranie danych statystycznych. Z uwagi na wystąpienie pandemii COVID-19 wstrzymano proces związany ze spotkaniami wewnątrzgminnego zespołu ds. Strategii. W grudniu 2020 r. wznowiono działania mające na celu opracowanie ostatecznej wersji dokumentu. Podczas spotkania ustalono kwestie pozostałe do zrealizowania w ramach przygotowywanej Strategii.

W 2021 r. przeprowadzony zostanie ostatni etap prac, tzw. faza konsultowania i uzgadniania dokumentu strategicznego przed ostatecznym zatwierdzeniem dokumentu przez Radę Gminy. Przedkładając do konsultacji opracowany projekt strategii mieszkańcy oraz wszyscy zainteresowani będą mogli wnieść swoje uwagi. Uchwalenie strategii rozwoju Gminy Gruta nie zamyka dalszych prac, wręcz przeciwnie - będzie dokumentem otwartym, który powinien być uzupełniany o nowe treści, pomysły i sposoby rozwiązywania problemów.



14. Działania promocyjne gminy Gruta

Działania promocyjne gminy Gruta stanowią bardzo istotny element jej funkcjonowania i odbywają się regularnie na kilku płaszczyznach informacyjnych.

Urząd Gminy w Grucie jest administratorem strony internetowej Urzędu pod adresem www.gruta.pl oraz konta na portalu społecznościowym Facebook pod nazwą #Gmina Gruta, gdzie zamieszczane są cyklicznie wszystkie najważniejsze bieżące informacje oraz relacje z wydarzeń z terenu gminy Gruta, jak również wszelkiego rodzaju komunikaty, ogłoszenia i apele do mieszkańców. Ponadto na parterze budynku Urzędu Gminy w Grucie znajduje się elektroniczna tablica informacyjna, na której wyświetlane są aktualne informacje i relacje z wydarzeń.

Nieprzerwalnie od 1991 roku, samorząd gminy Gruta jest wydawcą gazety samorządowej „Głos Gruty”, która w roku 2020 przyjęła charakter dwumiesięcznika. „Głos Gruty” jest bezpłatną gazetą samorządową, wydawaną w nakładzie 1 900 egzemplarzy. Początkowo, formą dystrybucji gazety w 2020 roku było pozostawianie w lokalnych sklepach, placówkach oświatowych, kulturowych oraz zdrowotnych znajdujących się na terenie gminy Gruta określonej ilości egzemplarzy gazety. W celu poprawy dostępności prasy dla wszystkich mieszkańców gminy, od września 2020 r. „Głos Gruty” przekazywany jest za pośrednictwem usługi pocztowej Poczty Polskiej, i w ten sposób dostarczany jest regularnie do każdego gospodarstwa domowego na terenie gminy Gruta. Egzemplarze w ilości ok. 100 sztuk, pozostają w dystrybucji Urzędu Gminy w Grucie. W roku 2020, „Głos Gruty” otrzymał również nową szatę graficzną, której autorami byli pracownicy Urzędu Gminy w Grucie odpowiedzialni za redakcję i przygotowanie każdego numeru gazety. Każdorazowo, „Głos Gruty” zostaje również zamieszczony w formie elektronicznej w formacie PDF na stronie internetowej Urzędu Gminy w Grucie.

Ponadto Urząd Gminy w Grucie w roku 2020 zlecił wykonanie materiałów promujących gminę Gruta, w których w większości z nich motywem przewodnim było piękno natury gminy Gruta oraz hasło „Gruta. Gmina pełna perspektyw”. Ponadto materiały zostały opatrzone herbem gminy oraz danymi teleadresowymi. W ten sposób zlecono wyprodukowanie m.in. kalendarzy ściennych, książkowych i podkładów na biurko na 2021 rok, notatników, toreb prezentowych, zestawów kartek biurowych, długopisów oraz pinsów do marynarek.

W ramach promocji gminy Gruta podjęto również inne działania polegające m.in. na zakupie flag narodowych, unijnych oraz papieskich wraz z drzewcami i masztami, zakupie nagród za udział



w konkursach organizowanych dla mieszkańców gminy np. „Pocztówka z Wakacji”, „Najpiękniejszy ogród”, zakupie upominków okolicznościowych, kartek świątecznych na Wielkanoc i Boże Narodzenie, sfinansowaniu koszt wynajmu świetlnych iluminacji świątecznych oraz sfinansowaniu bożonarodzeniowej akcji „Świąteczna Paczka dla Seniora”, w ramach której wszystkim osobom po 85 roku życia z terenu gminy Gruta dostarczono życzenia i świąteczny słodki upominek.

Na zadania związane z promocją gminy Gruta w roku 2020 z budżetu gminy wydatkowano kwotę 67 600,00 zł.



15. Uchwały Rady Gminy Gruta podjęte w 2020 roku.

W 2020 r. odbyło się 10 posiedzeń sesji Rady Gminy, na których radni podjęli 56 uchwał. Członkowie poszczególnych komisji uczestniczyli 6 razy w posiedzeniu Komisji Rolnictwa, Finansów i Bezpieczeństwa Publicznego, 6 razy w Komisji Oświaty, Sportu, Zdrowia i Opieki Społecznej oraz 8 razy w Komisji Rewizyjnej. Ponadto odbyły się 3 wspólne posiedzenia komisji stałych.

W dniu 28 lipca 2020 r. na XIX Sesji Rady Gminy Gruta odbyła się uroczystość wręczenia odznaczeń państwowych. Brązowymi Krzyżami Zasługi odznaczono dwóch mieszkańców gminy Gruta: Pan Tomasz Piwowarskiego - nauczyciela i historyka oraz Pana Jerzego Strużynę - lokalnego działacza i pasjonata historii. Przyznane odznaczenia to symbol zaangażowania i miłości obu Panów do historii, szczególnie tej bliskiej historii naszego regionu. Aktu dekoracji w imieniu Prezydenta RP dokonał Wicewojewoda Kujawsko-Pomorski Pan Józef Ramlau.

Uchwały Rady Gminy podjęte na XIV Sesji Rady Gminy w dniu 21 lutego 2020 r.

- 1) **Nr XIV/89/20** w sprawie Wieloletniej Prognozy Finansowej Gminy Gruta na lata 2020-2030
- 2) **Nr XIV/90/20** w sprawie dokonania zmian w budżecie Gminy Gruta na rok 2020
- 3) **Nr XIV/91/20** w sprawie ustalenia stawek opłat za zajęcie pasa drogowego dróg gminnych na terenie Gminy Gruta na cele niezwiązane z potrzebami zarządzania drogami lub potrzebami ruchu drogowego
- 4) **Nr XIV/92/20** w sprawie przyjęcia Lokalnego Programu Rewitalizacji Gminy Gruta na lata 2016-2023.

Uchwały Rady Gminy podjęte na XV Sesji Rady Gminy Gruta w dniu 4 marca 2020 r.:

- 1) **Nr XV/93/20** w sprawie organizacji wspólnej obsługi finansowo-księgowej, administracyjnej oraz organizacyjnej szkół, przedszkola i żłobka, dla których organem prowadzącym jest Gmina Gruta
- 2) **Nr XV/94/20** w sprawie udzielenia pomocy finansowej Gminie – Miastu Grudziądz w formie dotacji celowej na częściowe pokrycie kosztów przyłączenia budynku Powiatowego Urzędu Pracy w Grudziądzu do miejskiej sieci ciepłowniczej.

Uchwały Rady Gminy podjęte na XVI Sesji Rady Gminy Gruta w dniu 30 marca 2020 r.:

- 1) **Nr XVI/95/20** w sprawie Wieloletniej Prognozy Finansowej Gminy Gruta na lata 2020-2030
- 2) **Nr XVI/96/20** w sprawie dokonania zmian w budżecie Gminy Gruta na rok 2020



- 3) **Nr XVI/97/20** w sprawie przyznania dotacji na prace konserwatorskie przy zabytku wpisanym do rejestru zabytków
- 4) **Nr XVI/98/20** w sprawie przyjęcia Programu opieki nad zwierzętami bezdomnymi oraz zapobiegania bezdomności zwierząt na terenie gminy Gruta w 2020 roku
- 5) **Nr XVI/99/20** zmieniająca uchwałę w sprawie przyjęcia planu pracy komisji stałych Rady Gminy Gruta na 2020 rok
- 6) **Nr XVI/100/20** zmieniająca uchwałę w sprawie przyjęcia planu pracy Komisji Rewizyjnej Rady Gminy Gruta na 2020 rok.

Uchwały Rady Gminy podjęte na XVII Sesji Rady Gminy Gruta w dniu 25 maja 2020 r.:

- 1) **Nr XVII/101/20** w sprawie uchwalenia „Regulaminu utrzymania czystości i porządku na terenie Gminy Gruta”.
- 2) **Nr XVII/102/20** w sprawie wyboru metody ustalenia opłaty za gospodarowanie odpadami komunalnymi i wysokości opłaty za gospodarowanie odpadami komunalnymi od właścicieli nieruchomości na terenie gminy Gruta.
- 3) **Nr XVII/103/20** w sprawie ustalenia wzoru deklaracji o wysokości opłaty za gospodarowanie odpadami komunalnymi składanej przez właścicieli nieruchomości na terenie Gminy Gruta.
- 4) **Nr XVII/104/20** w sprawie zwolnienia w części z opłaty za gospodarowanie odpadami komunalnymi właścicieli nieruchomości zabudowanych budynkami mieszkalnymi jednorodzinными.
- 5) **Nr XVII/105/20** w sprawie zaliczenia dróg do kategorii dróg gminnych
- 6) **Nr XVII/106/20** w sprawie powołania Młodzieżowej Rady Gminy i nadania jej Statutu.

Uchwały Rady Gminy podjęte na XVIII Sesji Rady Gminy Gruta w dniu 29 czerwca 2020 r.:

- 1) **Nr XVIII/107/20** zmieniająca uchwałę w sprawie Wieloletniej Prognozy Finansowej Gminy Gruta na lata 2020-2030
- 2) **Nr XVIII/108/20** w sprawie dokonania zmian w budżecie Gminy Gruta na rok 2020
- 3) **Nr XVIII/109/20** w sprawie niedochodzenia rekompensaty za koszty odzyskania należności, o której mowa w art. 10 ust. 1 ustawy z dnia 8 marca 2013 r. o terminach zapłaty w transakcjach handlowych.
- 4) **Nr XVIII/110/20** w sprawie powołania Rady Społecznej Samodzielnego Publicznego Zakładu Opieki Zdrowotnej w Grucie



- 5) **Nr XVIII/111/20** w sprawie określenia średniej ceny jednostki paliwa w Gminie Gruta w roku szkolnym 2020/2021
- 6) **Nr XVIII/112/20** w sprawie uchwalenia miejscowego planu zagospodarowania przestrzennego dla terenu położonego w obrębie Okonin, Gmina Gruta
- 7) **Nr XVIII/113/20** w sprawie uchwalenia miejscowego planu zagospodarowania przestrzennego dla terenu położonego w obrębie Nicwałd, Gmina Gruta
- 8) **Nr XVIII/114/20** w sprawie uchwalenia miejscowego planu zagospodarowania przestrzennego dla terenu położonego w obrębie Mełno oraz Kitnowo, Gmina Gruta
- 9) **Nr XVIII/115/20** w sprawie uchwalenia miejscowego planu zagospodarowania przestrzennego dla terenu położonego w obrębie Boguszewo oraz Gołębiewko, Gmina Gruta
- 10) **Nr XVIII/116/20** w sprawie zatwierdzenia rocznego sprawozdania finansowego Samodzielnego Publicznego Zakładu Opieki Zdrowotnej w Grucie za 2019 rok
- 11) **Nr XVIII/117/20** w sprawie zatwierdzenia sprawozdania finansowego wraz ze sprawozdaniem z wykonania budżetu Gminy Gruta za 2019 r.
- 12) **Nr XVIII/118/20** w sprawie udzielenia Wójtowi Gminy Gruta wotum zaufania za 2019 r.
- 13) **Nr XVIII/119/20** w sprawie udzielenia Wójtowi Gminy Gruta absolutorium z wykonania budżetu Gminy Gruta za 2019 r.

Uchwały Rady Gminy podjęte na XIX Sesji Rady Gminy Gruta w dniu 28 lipca 2020 r.:

- 1) **Nr XIX/120/20** zmieniająca uchwałę w sprawie Wieloletniej Prognozy Finansowej Gminy Gruta na lata 2020-2030
- 2) **Nr XIX/121/20** w sprawie dokonania zmian w budżecie Gminy Gruta na rok 2020
- 3) **Nr XIX/122/20** w sprawie wyrażenia woli zawarcia porozumienia pomiędzy Powiatem Grudziądzkim a Gminą Gruta w sprawie partycypacji w kosztach remontu drogi powiatowej nr 1413C Boguszewo – Czczewo.

Uchwały Rady Gminy podjęte na XX Sesji Rady Gminy Gruta w dniu 22 września 2020 r.:

- 1) **Nr XX/123/20** zmieniająca uchwałę w sprawie Wieloletniej Prognozy Finansowej Gminy Gruta na lata 2020-2030
- 2) **Nr XX/124/20** w sprawie dokonania zmian w budżecie Gminy Gruta na rok 2020
- 3) **Nr XX/125/20** w sprawie określenia rodzajów świadczeń przyznawanych w ramach pomocy zdrowotnej dla nauczycieli korzystających z opieki zdrowotnej oraz warunków i sposobu ich przyznawania



4) **Nr XX/126/20** w sprawie zmiany Statutu Gminy Gruta.

Uchwały Rady Gminy podjęte na XXI Sesji Rady Gminy Gruta w dniu 30 października 2020 r.:

- 1) **Nr XXI/127/20** zmieniająca uchwałę w sprawie Wieloletniej Prognozy Finansowej Gminy Gruta na lata 2020-2030
- 2) **Nr XXI/128/20** dokonania zmian w budżecie Gminy Gruta na rok 2020
- 3) **Nr XXI/129/20** rozpatrzenia ponownie uchwalonego wniosku Sołectwa Gołębiewko dotyczącego przeznaczenia środków funduszu sołectkiego w 2021 r.

Uchwały Rady Gminy podjęte na XXII Sesji Rady Gminy Gruta w dniu 27 listopada 2020 r.:

- 1) **Nr XXII/130/20** w sprawie wysokości stawek podatku od środków transportowych obowiązujących na terenie Gminy Gruta
- 2) **Nr XXII/131/20** w sprawie określenia wysokości podatku od nieruchomości
- 3) **Nr XXII/132/20** w sprawie obniżenia średniej ceny skupu żyta za okres 11 kwartałów będącą podstawą do ustalenia podatku rolnego na rok podatkowy 2021
- 4) **Nr XXII/133/20** w sprawie Roczego programu współpracy Gminy Gruta z organizacjami pozarządowymi oraz podmiotami wymienionymi w art. 3 ust. 3 ustawy o działalności pożytku publicznego i o wolontariacie na 2021 rok.
- 5) **Nr XXII/134/20** w sprawie utworzenia ośrodka wsparcia Klub „Senior+” na terenie Gminy Gruta
- 6) **Nr XXII/135/20** w sprawie wyrażenia zgody na wynajem lokalu użytkowego na okres dłuższy niż 3 lata i odstąpienie od przetargowego trybu zawarcia umowy najmu
- 7) **Nr XXII/136/20** zmieniająca uchwałę w sprawie Wieloletniej Prognozy Finansowej Gminy Gruta na lata 2020-2030
- 8) **Nr XXII/137/20** dokonania zmian w budżecie Gminy Gruta na rok 2020

Uchwały Rady Gminy podjęte na XXIII Sesji Rady Gminy Gruta w dniu 29 grudnia 2020 r.:

- 1) **Nr XXIII/138/20** zmieniająca uchwałę w sprawie Wieloletniej Prognozy Finansowej Gminy Gruta na lata 2020-2030
- 2) **Nr XXIII/139/20** w sprawie dokonania zmian w budżecie Gminy Gruta na rok 2020
- 3) **Nr XXIII/140/20** w sprawie Wieloletniej Prognozy Finansowej Gminy Gruta na lata 2021-2030
- 4) **Nr XXIII/141/20** w sprawie uchwalenia budżetu Gminy Gruta na 2021 rok



- 5) **Nr XXIII/142/20** w sprawie przyjęcia Gminnego Programu Profilaktyki i Rozwiązywania Problemów Alkoholowych oraz Gminnego Programu Przeciwdziałania Narkomanii na rok 2021
- 6) **Nr XXIII/143/20** w sprawie wyrażenia zgody na odpłatne nabycie prawa użytkowania wieczystego nieruchomości wraz z prawem odrębnej własności budynków posadowionych na tym gruncie, oznaczonej w ewidencji gruntów jako działka nr 271/2, o pow. 0,5714 ha, obręb Gruta, zapisanej w księdze wieczystej KW nr TO1U/00018512/2
- 7) **Nr XXIII/144/20** w sprawie wyrażenia zgody na odpłatne nabycie prawa użytkowania wieczystego nieruchomości oznaczonej w ewidencji gruntów jako działka nr 90/10, o pow. 0,2200 ha, obręb Mełno, zapisanej w księdze wieczystej KW nr TO1U/00018517/7.



PODSUMOWANIE

„Gruta - Gmina pełna perspektyw”. To hasło towarzyszące działaniom władz gminy, które nie tylko znalazło się na nowych materiałach promocyjnych gminy Gruta. To hasło jak najbardziej prawdziwe i jak najbardziej realne, bowiem Nasza Gmina jest gminą pełną perspektyw, w których realizacji pomogą nam zaangażowanie samorządu w sprawy wszystkich Mieszkańców, pracowitość, uczciwość i determinacja w planowanych działaniach.

Gmina Gruta – nasze wspólne dobro, gdzie razem odnosimy sukcesy, ale i porażki są nieodłączną częścią kreatywnego działania i to one powinny nas motywować do dalszej pracy.

Możemy być dumni z tego, w jaki sposób nasza gmina się rozwija, a patrząc w przyszłość, należy stwierdzić, że perspektywy jej rozwoju są jeszcze większe. Jako samorząd jesteśmy w przededniu rozpoczęcia budowy jednej z największych inwestycji w współczesnej historii naszej Gminy – nowoczesnego przedszkola centralnego. Ponadto systematyczna modernizacja i budowa nowych dróg, plany budowy hali sportowej w Nicwałdzie, szeroko ujęte prace rewitalizacyjne, udział w ogólnopolskim projekcie budowy mieszkań, to tylko nieliczne dowody na to, że pojęcie wspólnoty nie jest nam obce. Zbiorowa odpowiedzialność wspólnoty samorządowej jest motorem do dalszej pracy nad kolejnymi przedsięwzięciami.

Corocznie (od 2018 roku) składane raporty o stanie gminy, są podsumowaniem dwunastomiesięcznych działań samorządu i narzędziem do weryfikacji zrealizowanych zadań. Podsumowania skłaniają do refleksji i są wartościową nauką, dzięki której możemy stwierdzić czy podążamy we właściwym kierunku.

Gmina Gruta, chcąc spełnić oczekiwania Mieszkańców, musi stawić czoła trudnemu wyzwaniu poprawy warunków życia. Pod tym hasłem kryje się wiele zagadnień związanych z zamieszkiwaniem, wypoczynkiem, rekreacją, infrastrukturą, dbaniem o środowisko naturalne, pielęgnowaniem tradycji i kultury lokalnej, stymulowaniem rozwoju społecznego, podniesieniem atrakcyjności Gminy jako miejsca, gdzie można spędzać wolny czas. Równoległe ze wzmacnianiem potencjału społecznego i gospodarczego gminy konieczne jest wykazanie dbałości o zasoby infrastruktury technicznej służącej zaspokajaniu podstawowych potrzeb mieszkańców.

Położenie komunikacyjne Gminy Gruta jest bardzo korzystne, jednak aby móc czerpać z niego wymierne korzyści (nowi mieszkańcy, inwestorzy, turyści) potrzebne są inwestycje



w lokalny układ drogowy. Chodzi tutaj zarówno o bieżące utwardzanie dróg gruntowych, budowanie nowych dróg wewnętrznych, które są niezbędne, aby możliwy był dojazd do nowobudowanych posesji, ale również o budowę ciągów pieszo-rowerowych. Centralne plany rządowe wskazują na bliskie sąsiedztwo terenów gminy Gruta z planowanym przebiegiem trasy ekspresowej S5 oraz przebiegiem linii Centralnego Portu Komunikacyjnego Szybkich Kolei Państwowych, które obok szans rozwoju gospodarczego terenów przynależnych, niosą ze sobą również ryzyko uzasadnionych obaw Mieszkańców, o których pamiętamy i wyraźnie je akcentujemy.

Z dumą i przyjemnością spoglądam na rok 2020, gdzie dokonaliśmy wielu ważnych i dużych inwestycji, jak również tych mniejszych - zrealizowanych w ramach funduszu sołeckiego, co stanowi zachętę dla Mieszkańców do włączania się w życie Gminy i tworzenia społeczeństwa obywatelskiego. Krok po kroku zagospodarowywane są miejsca, które wcześniej były zaniedbane lub po prostu nie były dostatecznie wykorzystane.

Rekordowa w historii wysokość środków finansowych pozyskanych w 2020 roku na realizację inwestycji, to znak wprowadzania dobrych praktyk do samorządowego życia, które widoczne są i będą w kolejnych latach podczas następnych planowanych inwestycji i przedsięwzięć. W sposób strategiczny i przemyślany dążymy do ich realizacji, starając się jednocześnie pamiętać o utrzymaniu urokliwego, wiejskiego charakteru naszej Gminy.

W tym miejscu pragnę złożyć podziękowania wszystkim Radnym Rady Gminy w Grucie za owocną współpracę, zaufanie, za liczne dyskusje na komisjach i sesjach, za merytoryczną wymianę poglądów i konstruktywne wnioski. Liczę, że kolejne miesiące wspólnej pracy będą owocowały nowymi pomysłami dotyczącymi rozwiązywania problemów naszej małej ojczyzny.

Dziękuję również wszystkim Sołtysom, członkom Rad Sołeckich, moim współpracownikom, Mieszkankom i Mieszkańcom, przedsiębiorcom, organizacjom i stowarzyszeniom działającym na terenie Naszej Gminy. Bez Waszej wiedzy, zaangażowania, pomysłowości i chęci do działania gmina Gruta nie byłaby tą samą gminą, którą jest dzisiaj. To właśnie my wszyscy tworzymy naszą lokalną wspólnotę i to od nas wszystkich w dużej mierze zależy, jak gmina Gruta będzie wyglądała za następne 5, 10 czy 15 lat. Moim obowiązkiem jest korzystanie z Waszego potencjału i zaproszenie Was do współdziałania w sferze samorządowej, co niniejszym czynię.

